

**CONSORCI DEL MUSEU
MEMORIAL DE L'EXILI**

INFORME D'AUDITORIA
DE COMPTES ANUALS AL
31 DE DESEMBRE DE 2017

INFORME D'AUDITORIA DE COMPTES ANUALS DEL CONSORCI DEL MUSEU MEMORIAL DE L'EXILI

Hem auditat els comptes anuals del CONSORCI DEL MUSEU MEMORIAL DE L'EXILI, que comprenen el balanç a 31 de desembre de 2017, el compte del resultat econòmic-patrimonial, l'estat de canvis en el patrimoni net, l'estat de fluxes d'efectiu, la memòria i l'estat de liquidació del pressupost, corresponents a l'exercici anual acabat en aquesta data.

Aquesta auditoria ha estat realitzada dins el marc que preveu l'article 71 de la Llei de Finances Públiques de Catalunya, que atribueix a la Intervenció General de la Generalitat de Catalunya les funcions de control financer mitjançant la forma d'auditoria de les entitats i empreses públiques dependents de la Generalitat i d'acord amb el que s'estableix en les Instruccions de la Intervenció General en relació amb el règim de comptabilitat i control dels consorcis adscrits a la Generalitat de Catalunya, de 16 de març de 2015.

Responsabilitat dels Administradors de l'entitat en relació amb els comptes anuals

Els Administradors són els responsables de la formulació dels comptes anuals adjunts, de forma que expressin la imatge fidel del patrimoni, de la situació financera i dels resultats del CONSORCI DEL MUSEU MEMORIAL DE L'EXILI, de conformitat amb el marc normatiu d'informació financera aplicable a l'entitat a Espanya, que s'identifica en la nota 3.1 de la memòria adjunta, i del control intern que consideri necessari per permetre la preparació dels esmentats comptes anuals estiguin lliures d'incorrecció material, deguda a frau o error.

Responsabilitat de l'auditor

La nostra responsabilitat és emetre una opinió sobre si els comptes anuals adjunts expressen la imatge fidel, basada en el treball realitzat d'acord amb les Normes d'Auditoria del Sector Públic i sota la direcció i supervisió de la Intervenció General. En tot allò no regulat explícitament per les normes d'auditoria anteriors, són aplicables els principis i normes d'auditoria generalment acceptats i, especialment, les normes tècniques de l'ICAC. Aquesta normativa exigeix que planifiquem i executem l'auditoria per tal d'obtenir una seguretat raonable, tot i que no absoluta, que els comptes anuals estan lliures d'incorreccions materials.

Una auditoria requereix l'aplicació de procediments per obtenir evidència adequada i suficient sobre els imports i la informació recollida en els comptes anuals. Els procediments seleccionats depenen del judici de l'auditor, inclosa la valoració del risc d'incorrecció material en els comptes anuals, deguda a frau o error. Al efectuar les esmentades valoracions l'auditor té en compte el control intern rellevant per a la formulació per part de l'entitat dels comptes anuals, a fi de dissenyar els procediments d'auditoria que siguin adequats en funció de les circumstàncies, i no amb la finalitat d'expressar una opinió sobre l'eficàcia del control intern de l'Entitat. Una auditoria també inclou l'avaluació de l'adequació de les polítiques comptables aplicades i de la raonabilitat de les estimacions comptables realitzades per la direcció, així com l'avaluació de la presentació global dels comptes anuals presos en el seu conjunt.

Considerem que l'evidència d'auditoria que hem obtingut proporciona una base suficient i adequada per emetre la nostra opinió d'auditoria amb excepcions.

Fonament de l'opinió amb excepcions

L'Entitat, en la nota 24.5 de la memòria, recull que compte amb un projecte de finançament afectat, no obstant, no informa d'acord amb la regla 29 de la Instrucció del model normal de comptabilitat local, de les desviacions de finançament d'aquests, ni per l'exercici actual, ni per l'exercici comparatiu.

En l'exercici 2016 l'Entitat va registrar com a ingressos per subvenció l'import de 10.000€, que concedia una Administració Pública per finançar les despeses relatives a una exposició, en canvi l'Administració Pública concedent no havia reconegut l'obligació de pagament i tampoc l'Entitat havia realitzat cap tipus de despesa que justificués el seu atorgament. La nostra opinió d'auditoria sobre els comptes anuals corresponents a l'exercici acabat a 31 de desembre de 2016, consegüentment, fou una opinió amb excepcions. La nostra opinió sobre els comptes anuals del període actual també és una opinió amb excepcions degut al possible efectes d'aquest fet sobre la comparabilitat entre les dades de l'exercici actual i les de l'anterior.

Opinió amb excepcions

En la nostra opinió, excepte pels efectes i possibles efectes sobre les xifres comparatives dels fets descrits en els paràgrafs de "fonament de l'opinió amb excepcions", els comptes anuals adjunts expressen la imatge fidel del patrimoni i de la situació financera del CONSORCI DEL MUSEU MEMORIAL DE L'EXILI, a 31 de desembre de 2017, dels seus resultats i fluxes d'efectiu corresponents a l'exercici finalitzat en aquesta data, de conformitat amb el marc normatiu d'informació financera que resulta d'aplicació i, en particular, amb els principis i criteris comptables continguts en el mateix.

Figueres a 6 de Juliol de 2018

JUNCARIA AUDITORS, SL

Damià Pujol
Auditor de comptes

**PUJOL PEY
DAMIA -
77961578L**

Firmado digitalmente por
PUJOL PEY DAMIA - 77961578L
Nombre de reconocimiento
(DN): c=ES,
serialNumber=IDCES-77961578
L, givenName=DAMIA,
sn=PUJOL PEY, cn=PUJOL PEY
DAMIA - 77961578L
Fecha: 2018.07.06 10:33:28
+02'00'

**Col·legi
de Censors Jurats de
de Comptes
de Catalunya**



JUNCARIA AUDITORS, SL

2018 Núm. 20/18/02353

IMPORT COL-LEGAL: 30,00 EUR

Informe sobre treballs diferents
a l'auditoria de comptes

COMPTES ANUALS

Exercici de 1 de gener de 2017 al 31 de desembre de 2017

CONSORCI DEL MUSEU MEMORIAL DE L'EXILI

ÍNDEX

BALANÇ DE SITUACIÓ	4
COMPTE DEL RESULTAT ECONÒMIC PATRIMONIAL.....	6
ESTAT DE CANVIS EN EL PATRIMONI NET	7
ESTAT DE FLUXES D'EFECTIU	10
ESTAT DE LIQUIDACIÓ DEL PRESSUPOST	11
MEMÒRIA	14
1. ORGANITZACIÓ I ACTIVITAT.....	14
1.1 Activitat principal	14
1.2 Principals fonts de finançament de l'entitat.....	14
1.3 Consideració fiscal de l'entitat.....	14
1.4 Estructura organitzativa	15
1.5 Nombre mig empleats	16
1.6 Organismes i entitats dependents o participades	16
2. GESTIÓ INDIRECTE DE SERVEIS PÚBLICS, CONVENIS I ALTRES FORMES DE COL·LABORACIÓ	16
3. BASES DE PRESENTACIÓ DELS COMPTES	16
3.1 Imatge fidel	16
3.2 Raons o incidència en els comptes anuals dels canvis en criteris de comptabilització i correcció d'errors	17
3.3 Informació sobre canvis en estimacions comptables quan siguin significatius... ..	18
4. NORMES DE RECONeixEMENT I VALORACIÓ	18
a) IMMOBILITZAT MATERIAL:	18
b) PATRIMONI PÚBLIC DEL SÒL:	19
c) INVERSIONS IMMOBILIÀRIES:	19
d) IMMOBILITZAT INTANGIBLE:.....	20
e) ARRENDAMENTS:.....	21
f) PERMUTES:	21
g) ACTIUS I PASSIUS FINANCERS:	21
h) COBERTURES COMPTABLES:	24
i) EXISTÈNCIES:	24
j) ACTIUS CONSTRUITS O ADQUIRIS PER ALTRES ENTITATS:	24
k) TRANSACCIONS AMB MONEDA ESTRANGERA:	24
l) INGRESSOS I DESPESES;	24
m) PROVISIONS I CONTINGÈNCIES:	25
n) TRANSFERÈNCIES I SUBVENCIONS:	26
o) ACTIVITATS CONJUNTES:	26
p) ACTIUS EN ESTAT DE VENDA:	27
5. IMMOBILITZAT MATERIAL	27
6. PATRIMONI PÚBLIC DEL SÒL.....	29
7. INVERSIONS IMMOBILIÀRIES.....	29



8.	IMMOBILITZAT INTANGIBLE.....	29
9.	ARRENDAMENTS FINANCERS I ALTRES OPERACIONS DE NATURALES SIMILAR	31
10.	ACTIUS FINANCERS.....	31
10.1	Caixes i comptes bancaris contractats pel MUME	32
11.	PASSIUS FINANCERS	32
11.1	Morositat.....	32
11.2	Informació relacionada amb el compte de resultat econòmic –patrimonial ...	33
12.	COBERTURES COMPTABLES	33
13.	ACTIUS CONSTRUÏTS O ADQUIRITS PER ALTRES ENTITATS I ALTRES EXISTÈNCIES	33
	33	
14.	MONEDA ESTRANGERA	33
15.	TRANSFERÈNCIES, SUBVENCIONS I ALTRES INGRESSOS I DESPESES.....	33
15.1	Ingressos	33
15.2	Despeses.....	35
16.	PROVISIONS I CONTINGÈNCIES.....	36
17.	INFORMACIÓ SOBRE EL MEDI AMBIENT	37
18.	ACTIUS EN ESTAT DE VENDA.....	37
19.	PRESENTACIÓ PER ACTIVITATS DEL COMPTE DE RESULTATS ECONÒMIC	
	PATRIMONIAL.....	37
20.	OPERACIONS PER ADMINISTRACIÓ DE RECURSOS PER COMPTE D'ALTRES	
	ENTITATS PÚBLIQUES	37
21.	OPERACIONS NO PRESSUPOSTÀRIES DE TRESORERIA	37
21.1	Estat de deutors no pressupostaris	38
21.2	Estat de creditors no pressupostaris.....	39
21.3	Estat de partides pendents d'aplicació	40
22.	CONTRACTACIÓ ADMINISTRATIVA. PROCEDIMENTS D'ADJUDICACIÓ	41
23.	VALORS REBUTS EN DIPÒSIT	41
24.	INFORMACIÓ PRESSUPOSTÀRIA.....	41
24.1	Exercici corrent.....	42
24.2	Exercicis tancats	45
24.3	Exercicis posteriors.....	47
24.4	Execució de projectes de despesa.....	47
24.5	Despesa amb finançament afectat	47
24.6	Conciliació resultat pressupostari amb resultat comptable	48
24.7	Romanent de tresoreria	49
25.	INDICADORS FINANCERS, PATRIMONIALS I PRESSUPOSTARIS.....	50
26.	FETS POSTERiors AL TANCAMENT.....	54
27.	ALTRA INFORMACIÓ	54

BALANÇ DE SITUACIÓ

ACTIU	NOTES A LA		31/12/2017	31/12/2016
	MEMÒRIA			
		Import	Import	Import
A) Actiu no Corrent		2.605.778,12	2.692.415,41	
II. Immobilitzat material	5	2.605.778,12	2.692.415,41	
2. Construccions		2.158.744,55	2.209.232,81	
5. Altre immobilitzat material		447.033,57	483.182,60	
B) Actiu Corrent		68.750,94	78.878,41	
II. Existències	4	18.653,24	14.770,48	
2. Mercaderies i productes acabats		18.653,24	14.770,48	
III. Deutors i altres comptes a cobrar	10	25.909,70	57.957,73	
1. Deutors per operacions de gestió		25.909,70	54.891,72	
2. Altres comptes a cobrar		0,00	3.066,01	
VI. Ajustaments per periodificació		0,00	0,00	
VII. Efectiu i altres líquids equivalents	10	24.188,00	6.150,20	
2. Tresoreria		24.188,00	6.150,20	
TOTAL GENERAL (A+B+C+D)		2.674.529,06	2.771.293,82	



BALANÇ DE SITUACIÓ

PASSIU	NOTES A LA		31/12/2017	31/12/2016
	MEMÒRIA			
		Import	Import	Import
A) Patrimoni net		2.628.168,17	2.702.713,70	
II. Patrimoni generat		70.023,33	53.426,82	
1. Resultats d'exercicis anteriors		42.828,81	43.015,35	
2. Resultat de l'exercici		27.194,52	10.411,47	
IV. Subvencions rebudes pendents d'imputació a resultats	ECPN	2.558.144,84	2.649.286,88	
C) Passiu corrent		46.360,89	68.580,12	
II. Altres deutes a curt termini		1.433,85	0,00	
4. Altres deutes		1.433,85	0,00	
IV. Creditors i altres comptes a pagar a curt termini	11	44.927,04	68.580,12	
1. Creditors per operacions de gestió		31.066,17	47.996,77	
2. Altres comptes a pagar		243,74	9.539,21	
3. Administracions Públiques		13.617,13	11.044,14	
TOTAL GENERAL (A+B+C+D+E+F)		2.674.529,06	2.771.293,82	



COMpte DEL RESULTAT ECONòMIC PATRIMONIAL

COMPTE DE PÈRDUES I GUANYES **NOTES A LA MEMÒRIA** 31/12/2017 31/12/2016
 Import Import

1.	Ingressos tributaris y urbanístics	0,00	0,00
2.	Transferències i subvencions rebudes	459.009,43	369.485,04
a)	De l'exercici	367.867,39	278.343,00
a2)	Transferències	367.867,39	278.343,00
b)	Imputació de subvencions per l'immobilitzat no financer	91.142,04	91.142,04
3.	Vendes i prestacions de serveis	77.848,23	75.401,12
a)	Vendes	16.557,58	14.274,12
b)	Prestacions de serveis	61.290,65	61.127,00
A)	TOTAL INGRESSOS DE GESTIÓ ORDINÀRIA	536.857,66	444.886,16
8.	Despeses de personal	-204.148,36	-193.154,52
a)	Sous, salaris i assimilats	-156.650,27	-147.577,57
b)	Càrregues socials	-47.498,09	-45.576,95
9.	Transferències i subvencions concedides	-4.500,00	0,00
a)	Transferències i subvencions corrents	-4.500,00	0,00
10.	Aprovisionaments	-66.611,46	-56.456,48
a)	Consum de mercaderies i altres aprovisionaments	-66.611,46	-56.456,48
11.	Altres despeses de gestió ordinària	-145.088,38	-84.516,58
a)	Subministraments i serveis exteriors	-145.088,38	-84.547,64
c)	Altres	0,00	31,06
12.	Amortització de l'immobilitzat	-97.726,78	-96.158,36
B)	TOTAL DESPESES DE GESTIÓ ORDINÀRIA	-518.074,98	-430.285,94
I.	Resultat (estalvi o * desestalvi) de la gestió ordinària (A+B)	18.782,68	14.600,22
13.	Deteriorament de valor i resultats per alienació de l'immobilitzat no financer i actius en estat de baixes	0,00	-678,75
14.	Altres partides no ordinàries	0,00	-678,75
15.	Resultat de les operacions no financeres	8.963,29	-3.000,00
16.	Despeses financeres	27.745,97	10.921,47
a)	altres	-551,45	-510,00
III.	Resultat de les operacions financeres	-551,45	-510,00
IV.	Resultat (estalvi o * desestalvi) net de l'exercici (II+III)	27.194,52	10.411,47



ESTAT DE CANVIS EN EL PATRIMONI NET

1. ESTAT TOTAL DE CANVIS EN EL PATRIMONI NET

NOTES A LA MEMÒRIA	I. Patrimoni	II. Patrimoni generat	III. Ajustos per canvis de valor	IV. Subvencions rebudes	TOTAL
A. PATRIMONI NET AL FINAL DE L'EXERCICI 2016	2.702.713,70	42.828,81		2.649.286,88	2.692.115,69
B. AJUSTOS PER CANVIS DE CRITERIS COMPTABLES I CORRECCIÓ D'ERRORS					
C. PATRIMONI NET INICIAL AJUSTAT DE L'EXERCICI 2017 (A+B)	2.702.713,70	42.828,81		2.649.286,88	2.692.115,69
D. VARIACIONS DEL PATRIMONI NET DE L'EXERCICI 2017		27.194,52		-91.142,04	-63.947,52
1. Ingressos i despeses reconegudes a l'exercici		27.194,52			27.194,52
2. Operacions patrimonials amb l'entitat o entitats propietàries					
3. Altres variacions del patrimoni net					
E. PATRIMONI NET AL FINAL DE L'EXERCICI 2017	2.702.713,70	70.023,33		2.558.144,84	2.628.168,17



ESTAT DE CANVIS EN EL PATRIMONI NET

2. ESTAT D'INGRESSOS I DESPESES RECONEGUDES

Nº COMPTE	NOTES A LA MEMÒRIA	2017	2016
129	I. Resultat econòmic patrimonial	27.194,52	10.411,47
	II. Ingressos i despeses reconegudes directament en el patrimoni net:		
	1. Immobilitzat no financer		
920	1.1 Ingressos		
(820), (821), (822)	1.2 Despeses		
	2. Actius i passius financers		
900, 991	2.1 Ingressos		
(800), (891)	2.2 Despeses		
	3. Cobertures comptables		
910	3.1 Ingressos		
(810)	3.2 Despeses		
94	4. Subvencions rebudes		
	TOTAL (1+2+3+4)	0,00	0,00
	III. Transferències en el compte de resultat econòmic patrimonial o al valor inicial de la partida coberta:		
(823)	1. Immobilitzat no financer		
(802), 902, 993	2. Actius i passius financers		
	3. Cobertures comptables		
(8110), 9110	3.1 Imports transferits en el compte del resultat econòmic patrimonial		
(8111), 9111	3.2 Imports transferits al valor inicial de la partida coberta		
(84)	4. Subvencions rebudes	-91.142,04	-91.142,04
	TOTAL (1+2+3+4)	-91.142,04	-91.142,04
	IV. TOTAL ingressos i despeses reconegudes (I+II+III)	-63.947,52	-80.730,57



ESTAT DE CANVIS EN EL PATRIMONI NET

3. ESTAT D'OPERACIONS AMB L'ENTITAT O ENTITATS PROPIETÀRIES

a) OPERACIONS PATRIMONIALS AMB L'ENTITAT O ENTITATS PROPIETÀRIES

	NOTES A LA MEMÒRIA	2017	2016
1. Aportació patrimonial dineraria		0,00	0,00
2. Aportació de béns i drets		0,00	0,00
3. Assumpció i condonació de passius financers		0,00	0,00
4. Altres aportacions de l'entitat o entitats propietàries		0,00	0,00
5. (-) Devolució de béns i drets		0,00	0,00
6. (-) Altres devolucions de l'entitat o entitats propietàries		0,00	0,00
TOTAL		0,00	0,00

b) ALTRES OPERACIONS AMB L'ENTITAT O ENTITATS PROPIETÀRIES

	NOTES A LA MEMÒRIA	2017	2016
I. Ingressos i despeses reconegudes directament en el compte del resultat econòmic patrimonial (1+2+3)		342.000,00	245.843,00
1. Transferències i subvencions	30	342.000,00	245.843,00
1.1 Ingressos		342.000,00	245.843,00
1.2 Despeses		0,00	0,00
2. Prestació de serveis i venda de béns		0,00	0,00
2.1 Ingressos		0,00	0,00
2.2 Despeses		0,00	0,00
3. Altres		0,00	0,00
3.1 Ingressos		0,00	0,00
3.2 Despeses		0,00	0,00
II. Ingressos i despeses reconegudes directament en el patrimoni net (1+2)		0,00	0,00
1. Subvencions rebudes		0,00	0,00
2. Altres		0,00	0,00
TOTAL (I+II)		342.000,00	245.843,00

ESTAT DE FLUXES D'EFECTIU

	NOTES A LA MEMÒRIA	2017	2016
I. FLUXES D'EFECTIU DE LES ACTIVITATS DE GESTIÓ			
A) Cobros:			
1. Ingressos tributaris i urbanístics		501.689,17	307.352,40
2. Transferències i subvencions rebudes		335.000,00	233.781,88
3. Vendes i prestacions de serveis		76.947,53	73.570,52
4. Gestió de recursos recaptats per compte d'altres ens			
5. Interessos i dividendes cobrats			
6. Altres cobraments		89.741,64	
B) Pagaments:			
7. Despeses de personal		472.596,00	304.703,91
8. Transferències i subvencions concedides		204.148,36	193.154,52
9. Aprovisionaments		4.500,00	
10. Aproximacions		18.131,87	3.552,92
11. Altres despeses de gestió		180.527,02	107.486,47
12. Gestió de recursos recaptats per compte d'altres ens			
13. Interessos pagats		551,45	510,00
14. Altres pagaments		64.737,30	
Fluxes nets d'efectiu per activitats de gestió (+A-B)		29.093,17	2.648,49
II. FLUXES D'EFECTIU DE LES ACTIVITATS D'INVERSIÓ		-9.338,28	-3.645,01
C) Cobros:			
1. Venda d'inversions reals		0,00	0,00
2. Venda d'actius financers			
3. Unitat d'activitat			
4. Altres cobros d'activitats d'inversió			
D) Pagaments:			
5. Compra d'inversions reals		9.338,28	3.645,01
6. Compra d'actius financers			
7. Unitat d'activitat			
8. Altres pagaments de les activitats d'inversió			
Fluxes nets d'efectiu per activitats de gestió (+C-D)		-9.338,28	-3.645,01
III. FLUXES D'EFECTIU DE LES ACTIVITATS DE FINANÇAMENT			
E) Augments en el patrimoni:			
1. Cobros per aportacions de l'entitat o entitats propietàries			
F) Pagaments a l'entitat o entitats propietàries:			
2. Devolució d'aportacions i repartiment de resultats a l'entitat o entitats propietàries			
G) Cobraments per emissió de passius financers			
3. Obligacions i altres valors negociables			
4. Préstecs rebuts			
5. Altres deutes			
H) Pagaments per reemborçament de passius financers:			
6. Obligacions i altres valors negociables			
7. Préstecs rebuts			
8. Altres deutes			
Fluxes net d'efectiu per activitats de finançament (+E-F+G-H)			
IV. FLUXES D'EFECTIU PENDENTS DE CLASSIFICACIÓ		-1.717,09	
I) Cobros pendents d'aplicació		0,00	
J) Pagaments pendents d'aplicació		1.717,09	
Fluxes nets d'efectiu pendents de classificació (+I-J)		-1.717,09	
V. EFECTE DE LES VARIACIONS DELS TIPUS DE CANVI			
VI. INCREMENT/DISMINUCIÓ NETA DE L'EFECTIU I ACTIUS LÍQUIDS EQUIVALENTS A L'EFECTIU (I + II + III + IV + V)			
		18.037,80	-996,52
Efectiu i actius líquids equivalents a l'efectiu a l'inici de l'exercici		6.150,20	7.146,72
Efectiu i actius líquids equivalents a l'efectiu al final de l'exercici		24.188,00	6.150,20

ESTAT DE LIQUIDACIÓ DEL PRESSUPOST

I. LIQUIDACIÓ DEL PRESSUPOST DE DESPESES

ORG	PROG	ECON	SP	DESCRIPCIÓ	CRÈDITS PRESSUPOSTARIS				DESPESES COMPROMESSES	OBLIGACIONS RECONEGUDES NETES	PAGAMENTS	OBLIGACIONS PENDENTS DE PAGAMENT	ROMANENTS DE CRÈDIT
					INICIALS	MODIFICACIONS	DEFINITIUS						
0	01	35900	01	Altres despeses financeres	620,00	0,00	620,00	551,45	551,45	551,45	0,00	68,55	
0	01			Deute públic	620,00	0,00	620,00	551,45	551,45	551,45	0,00	68,55	
0	333	13000	01	Personal laboral fix. Retribucions bàsiques	68.200,00	-4.600,00	63.600,00	63.243,28	63.243,28	63.243,28	0,00	356,72	
0	333	13002	01	Personal laboral fix. Altres remuneracions	100.000,00	-6.600,00	93.400,00	93.406,99	93.406,99	93.406,99	0,00	-6,99	
0	333	16000	01	Seguretat Social	53.400,00	-5.500,00	47.900,00	47.498,09	47.498,09	47.498,09	0,00	401,91	
0	333	21300	01	Manteniment maquinària, instal·lacions tècniques i utilitatge	15.000,00	-3.000,00	12.000,00	11.400,88	11.400,88	10.872,40	528,48	599,12	
0	333	21600	01	Manteniment equips per a processos d'informació	5.000,00	3.000,00	8.000,00	7.947,08	7.947,08	7.947,08	0,00	52,92	
0	333	22000	01	Orçanari no inventariable	1.200,00	0,00	1.200,00	1.474,61	1.474,61	1.474,61	0,00	-274,61	
0	333	22100	01	Energia elèctrica	27.500,00	-3.500,00	24.000,00	22.564,03	22.564,03	20.561,89	2.002,14	1.435,97	
0	333	22102	01	Gas	7.500,00	-3.500,00	4.000,00	3.865,72	3.865,72	3.865,72	0,00	134,28	
0	333	22199	01	Compres botiga	17.500,00	500,00	18.000,00	18.640,87	18.640,87	18.207,86	433,01	-640,87	
0	333	22200	01	Serveis de telecomunicacions	5.000,00	-800,00	4.200,00	4.184,20	4.184,20	4.184,20	0,00	15,80	
0	333	22201	01	Postals	1.500,00	0,00	1.500,00	1.217,42	1.217,42	1.217,42	0,00	282,58	
0	333	22299	01	Missatgeria	200,00	0,00	200,00	127,27	127,27	127,27	0,00	72,73	
0	333	22400	01	Assurances edifici i exposició permanent	2.000,00	700,00	2.700,00	3.143,44	3.143,44	3.143,44	0,00	-443,44	
0	333	22401	01	Assurances de responsabilitat civil	1.300,00	0,00	1.300,00	650,20	650,20	650,20	0,00	649,80	
0	333	22402	01	Assurances exposicions temporals	200,00	0,00	200,00	360,10	360,10	360,10	0,00	-160,10	
0	333	22602	01	Publicitat i propaganda	15.000,00	-4.500,00	10.500,00	11.044,01	11.044,01	10.366,41	677,60	-544,01	
0	333	22608	01	Propietat intel·lectual	9.100,00	-5.000,00	4.100,00	4.409,05	4.409,05	4.409,05	0,00	-309,05	
0	333	22609	01	Activitats culturals	40.090,00	26.068,95	66.158,95	66.312,16	66.312,16	50.815,01	15.497,15	-153,21	
0	333	22700	01	Neteja i acondicionament	300,00	0,00	300,00	180,93	180,93	180,93	0,00	119,07	
0	333	22701	01	Seguretat	1.500,00	0,00	1.500,00	1.725,84	1.725,84	1.725,84	0,00	-225,84	
0	333	22709	01	Serveis educatius	38.000,00	14.000,00	52.000,00	52.362,35	52.362,35	50.323,67	2.038,68	-362,35	
0	333	22710	01	Protecció de dades	700,00	0,00	700,00	550,34	550,34	550,34	0,00	149,66	
0	333	22711	01	Protecció de riscos laborals	700,00	0,00	700,00	710,52	710,52	710,52	0,00	-10,52	
0	333	22712	01	Auditoria externa	4.000,00	0,00	4.000,00	3.872,00	3.872,00	3.872,00	0,00	128,00	
0	333	23110	01	Del personal no directiu	1.500,00	300,00	1.800,00	1.547,33	1.547,33	1.547,33	0,00	252,67	
0	333	23120	01	Premi Walter Benjamin	500,00	1.000,00	1.500,00	1.545,60	1.545,60	1.545,60	0,00	-45,60	
0	333	48100	01	Edificis i altres construccions	4.500,00	0,00	4.500,00	4.500,00	4.500,00	4.500,00	0,00	0,00	
0	333	62200	01	Edificis i altres construccions	8.500,00	0,00	8.500,00	8.402,43	8.402,43	2.114,72	6.287,71	6,385,28	
0	333	62300	01	Macinària, instal·lacions tècniques i utilitatge	8.500,00	0,00	8.500,00	8.519,61	8.519,61	1.236,14	7.283,47	5.830,01	
0	333	62500	01	Mobiliari	0,00	3.000,00	3.000,00	2.989,91	2.989,91	2.989,91	0,00	10,09	
0	333	62600	01	Equips per a processos d'informació	3.000,00	0,00	3.000,00	2.997,51	2.997,51	2.997,51	0,00	2,49	
0	333			Equipaments culturals i museus	441.390,00	11.568,95	452.958,95	451.393,77	451.393,77	416.645,53	22.610,91	13.702,51	
0	0			MUSEU	442.010,00	11.568,95	453.578,95	451.945,22	451.945,22	417.196,98	22.610,91	13.771,06	
0	0			TOTAL	442.010,00	11.568,95	453.578,95	451.945,22	451.945,22	417.196,98	22.610,91	13.771,06	



ESTAT DE LIQUIDACIÓ DEL PRESSUPOST

II. LIQUIDACIÓ DEL PRESSUPOST D'INGRESSOS

ORG ECON	DESCRIPCIÓ	PREVISIONS PRESSUPOSTÀRIES						DRETS ANUL·LATS	DRETS RECONEGUTS	DRETS CANCEL·LATS	DRETS RECONEGUTS NETS	RECAPTACIÓ NETA	DRETS PENDENTS DE COBRAMENT	EXCÉS/DEFECTE PREVISIÓ
		PREVISIONS INICIALS	MODIFICACIONS	PREVISIONS DEFINITIVES	DRETS RECONEGUTS	DRETS ANUL·LATS	DRETS RECONEGUTS							
0 34200	Serveis educatius	42.000,00	8.500,00	50.500,00	50.704,65	0,00	0,00	0,00	0,00	50.704,65	49.794,95	909,70	204,65	
0 34400	Entrades al museu	10.000,00	0,00	10.000,00	10.586,00	0,00	0,00	0,00	0,00	10.586,00	10.586,00	0,00	586,00	
0 36000	Vendes botiga	17.000,00	-2.000,00	15.000,00	16.557,58	0,00	0,00	0,00	0,00	16.557,58	16.557,58	0,00	1.557,58	
0 39900	Altres ingressos	5,00	0,00	5,00	9,00	0,00	0,00	0,00	0,00	9,00	9,00	0,00	4,00	
0 45001	Altres transferències incondicionades	300.000,00	0,00	300.000,00	300.000,00	0,00	0,00	0,00	0,00	300.000,00	275.000,00	25.000,00	0,00	
0 46100	De diputacions, consells o cabildos	18.000,00	0,00	18.000,00	18.000,00	0,00	0,00	0,00	0,00	18.000,00	18.000,00	0,00	0,00	
0 46200	D'ajuntaments	35.000,00	0,00	35.000,00	35.000,00	0,00	0,00	0,00	0,00	35.000,00	35.000,00	0,00	0,00	
0 46500	De comarques	5.000,00	2.000,00	7.000,00	7.000,00	0,00	0,00	0,00	0,00	7.000,00	7.000,00	0,00	0,00	
0 47000	D'empreses privades	6.000,00	-6.000,00	0,00	0,00	0,00	0,00	0,00	0,00	0,00	0,00	0,00	0,00	
0 52000	Interessos de dipòsits	5,00	0,00	5,00	5,00	0,00	0,00	0,00	0,00	5,00	5,00	0,00	-5,00	
0 59000	Altres lloguers	9.000,00	0,00	9.000,00	9.000,00	0,00	0,00	0,00	0,00	9.000,00	9.000,00	0,00	0,00	
0 870	Romament de tresoreria	0,00	9.068,95	9.068,95	0,00	0,00	0,00	0,00	0,00	9.068,95	9.068,95	0,00	-9.068,95	
0	MUSEU	442.010,00	11.568,95	453.578,95	446.857,23	0,00	0,00	0,00	0,00	446.857,23	420.947,53	25.909,70	-6.721,72	
	TOTAL	442.010,00	11.568,95	453.578,95	446.857,23	0,00	0,00	0,00	0,00	446.857,23	420.947,53	25.909,70	-6.721,72	



ESTAT DE LIQUIDACIÓ DEL PRESSUPOST

RESULTAT PRESSUPOSTARI a 31/12/2017

	DRETS RECONEGUTS NETS	OBLIGACIONS RECONEGUDES NETES	AJUSTOS	RESULTAT PRESSUPOSTARI
a. Operacions corrents	446.857,23	429.035,76		17.821,47
b. Operacions de capital	0,00	10.772,13		-10.772,13
1. Total operacions no financeres (a+b)	446.857,23	439.807,89		7.049,34
c. Actius financers	0,00	0,00		0,00
d. Passius financers	0,00	0,00		0,00
2. Total operacions financeres (c+d)	0,00	0,00		0,00
I. RESULTAT PRESSUPOSTARI DE L'EXERCICI (I=1+2)	446.857,23	439.807,89		7.049,34
AJUSTOS:				
3. Crèdits gastats finançats amb romanent de tresoreria per a despeses generals			9.068,95	
4. Desviacions de finançament negatiu de l'exercici			0,00	
5. Desviacions de finançament positiu de l'exercici			0,00	
II. TOTAL AJUSTOS (II=3+4-5)			9.068,95	
RESULTAT PRESSUPOSTARI AJUSTAT				16.118,29



MEMÒRIA

1. ORGANITZACIÓ I ACTIVITAT

El Consorci del Museu Memorial de l'Exili està situat en el municipi de la Jonquera (Girona) i està integrat per les entitats següents:

- Administració de la Generalitat de Catalunya
- Ajuntament de la Jonquera
- Consell Comarcal de l'Alt Empordà
- Universitat de Girona

El Consorci és una entitat de dret públic, de caràcter associatiu, naturalesa voluntària, i personalitat jurídica pròpia i diferenciada de la de les entitats que en formen part, amb plena capacitat d'obrar per al compliment de les seves finalitats, adscrita a l'Administració de la Generalitat de Catalunya mitjançant el departament competent en matèria de memòria democràtica, i es regeix pels Estatuts aprovats per acord de govern, GOV/122/2008, de 25 de juny de 2008 (DOGC Núm. 5175 - 17.7.2008) i modificats per acords del Consell d'Administració, de 23 de gener 2009, 14 de juliol 2010 (DOGC 5766 - 30.11.2010) i 24 de març 2015 (DOGC 6839 - 26.3.2015).

1.1 Activitat principal

El Consorci del Museu Memorial de l'Exili és un ens públic constituït per a l'establiment i la gestió en comú, al municipi de la Jonquera, del Museu d'aquesta mateixa denominació, que tindrà per objecte l'exposició, la recerca, la interpretació i divulgació dels fenòmens històrics a l'entorn dels exilis. Així mateix, el Consorci ha participat en la creació de la Càtedra Walter Benjamin, Memòria i Exili, dependent de la Universitat de Girona, i que té per objecte constituir-se en espai permanent d'estudi, reflexió, investigació i difusió de temes relacionats amb el filòsof Walter Benjamin, la memòria i l'exili.

1.2 Principals fonts de finançament de l'entitat

El finançament de les operacions de l'entitat presenta els següents percentatges sobre el total d'ingressos.

CONCEPTE	%
Taxes i altres ingressos	14,50%
Transferències corrents	85,50%

1.3 Consideració fiscal de l'entitat

L'entitat està parcialment exempta de l'impost sobre societats en base a l'art 9.3 de la Llei de l'Impost de Societats. No obstant, l'entitat no ha presentat la corresponent declaració fiscal.

Pel que fa a l'Impost sobre el Valor Afegit, l'entitat està subjecte al règim de deduccions previst per les entitats de naturalesa dual que realitzen activitats subjectes.

Les activitats subjectes a IVA són aquelles en les que l'Entitat realitza la prestació de serveis a títol oneros. En la mesura en que el servei prestat no tingui caràcter oneros, aquest no constitueix una activitat econòmica a efectes d'IVA.

En cas d'inspecció fiscal no s'espera que sorgeixin interpretacions que facin preveure la provisió de passius addicionals significatius.

1.4 Estructura organitzativa

L'estructura organitzativa bàsica és:

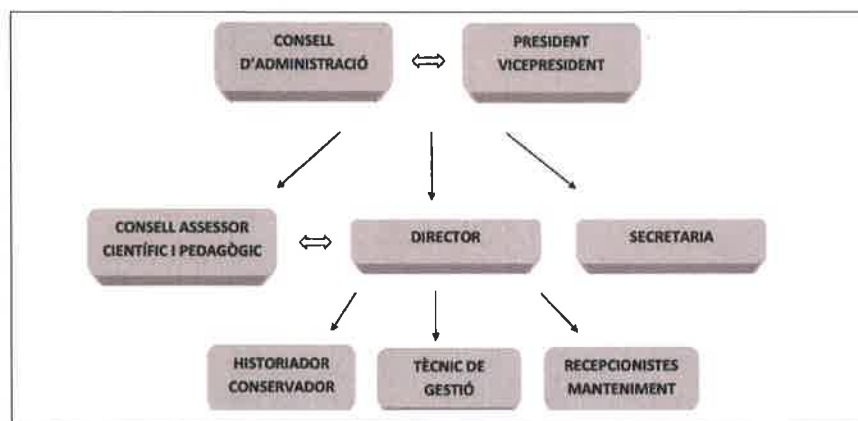

Els òrgans de govern i administració del Consorci són els següents:

a) El Consell d'Administració:

- Ajuntament de la Jonquera: Sra. Sònia Martínez Juli, Sr. Joan Budó Ricart i Sr. Narcís Quintana Martínez.
- Administració de la Generalitat: Sra. Carme García Suárez, Sr. Plàcid Garcia Planas, Sr. Ramon Ramos Argimon i Sr. Joaquim Torra Pla.
- Consell Comarcal de l'Alt Empordà: Sr. Enric Gironella Colomer i Sr. Martí Sans Pairutó
- Universitat de Girona: Sra. Sílvia Llach Carles

b) La presidenta:

Sra. Sònia Martínez Juli

c) La vicepresidenta:

Sra. Carme García Suárez

d) El director:

Sr. Jordi Font Agulló

1.5 Nombre mig empleats

El nombre mig d'empleats en l'exercici, tant funcionaris com personal laboral

Personal laboral	Dones		Homes	
	Núm. mitjà	a 31.12.2017	Núm. mitjà	a 31.12.2017
Categoria A	0,00	0,00	1,00	1,00
Categoria B	1,00	1,00	0,87	1,00
Categoria E	1,17	1,25	1,08	1,00
TOTAL	2,17	2,25	2,95	3,00

1.6 Organismes i entitats dependents o participades

El MUME no disposa ni d'organismes autònoms ni d'ens dependents.

2. GESTIÓ INDIRECTE DE SERVEIS PÚBLICS, CONVENIS I ALTRES FORMES DE COL·LABORACIÓ

El MUME no presta cap servei públic sota cap de les formes de gestió indirecta previstes a la normativa.

El MUME no participa en cap activitat significativa, la gestió del qual s'efectuï de forma conjunta amb altres organitzacions.

El MUME no ha utilitzat cap altra forma de col·laboració públic-privada en la prestació dels seus serveis durant l'exercici.

3. BASES DE PRESENTACIÓ DELS COMPTES

3.1 Imatge fidel

Els comptes anuals s'han preparat a partir dels registres comptables de la Entitat tancats a 31 de Desembre de 2017, i es presenten d'acord amb les disposicions legals vigents en matèria comptable, amb l'objecte de mostrar la imatge fidel del patrimoni i de la situació financera a la data esmentada, i del resultat econòmic-patrimonial, dels canvis en el patrimoni net, dels fluxos d'efectiu, i del resultat de l'execució del pressupost del MUME corresponents a l'exercici anual acabat a la mateixa data.

Els comptes anuals de l'exercici 2017 han estat elaborats d'acord amb l'Ordre HAP/1781/2013, de 20 de Setembre, per la que s'aprova la instrucció del model normal de comptabilitat local (BOE nº 237, de 3 d'Octubre de 2013), i reflecteixen la imatge fidel del patrimoni, de la situació financera i dels resultats del consorci.

L'aplicació dels principis i criteris comptables està presidida per la consideració de la importància en termes relatius que aquests i els seus efectes poden presentar.

No existeixen raons excepcionals per les quals; per mostrar la imatge fidel del patrimoni, de la situació financera i dels resultats de l'entitat, no s'hagin aplicat les disposicions legals en matèria comptable vigents en el moment de formulació d'aquests comptes.

3.2 Raons o incidència en els comptes anuals dels canvis en criteris de comptabilització i correcció d'errors

A continuació s'exposen els canvis en criteris de comptabilització i correcció d'errors que afecten en els comptes anuals del present exercici 2017:

- 1) Per l'exercici 2015, d'acord amb l'aplicació de la nova ICAL de l'Ordre HAP/1781/2013, de 20 de Setembre, per la que s'aprova la instrucció del model normal de comptabilitat local, es van portar a terme alguns canvis en el criteri de comptabilització i, per tant, es van realitzar ajustos contra patrimoni net per tal de que hi hagues una correcta correlació entre ingressos i despeses. S'exposen a continuació:
 - o Es va reclassificar l'import de 2.831.570,96€ del compte 103 – patrimoni rebut en cessió al compte 1308 – subvencions de capital d'entitats locals.
 - o Es va comptabilitzar l'import de 91.142,04€ amb càrrec el compte 1308 – subvencions de capital d'entitats locals corresponent a la dotació de l'exercici 2015 de l'immobilitzat cedit per l'Ajuntament de la Jonquera.

Durant l'exercici 2016 i 2017 s'ha mantingut el mateix criteri.

A banda, i en relació a l'import de 91.142,04€ exposat, durant el present exercici 2017 s'ha corregit un error de presentació, i per tant, es presenta en un epígraf diferent. A efectes comparatius s'ha reexpressat l'exercici 2016.

Durant els exercicis anteriors es comptabilitzava aquest import en el compte 756 – Subvencions imputades a l'exercici i es carregava, com ja s'ha esmentat, en el compte 1308 – subvencions de capital d'entitats locals. En aquest exercici 2017 s'ha comptabilitzat en el compte 7520 – Subvencions per la cancel·lació de deutes genèrics quan havia d'haver estat en el compte 7530 – Subvencions pel finançament de l'immobilitzat no financer imputades en el resultat de l'exercici per amortització.

No obstant, a efectes de presentació es classifica correctament d'acord amb la naturalesa del mateix epígraf 2b) Imputació de subvencions per l'immobilitzat no financer.

- 2) A l'apartat 11.1 de morositat, en el present exercici 2017 s'incorpora el quadre detallat desglossant les operacions corrents i les operacions de capital. Això afecta a la comparabilitat dels ratis donat que l'exercici anterior constava en un únic quadre.

- 3) En els comptes anuals de l'exercici 2016, a la nota 21.3 d'estat de partides pendents d'aplicació, es va registrar de manera errònea l'import de 1.720€ com a pagaments pendents d'aplicació. En el present exercici 2017 s'ha corregit donat que aquest import fa referència a anticips que ha rebut l'entitat i, per tant, no es tracta de cap pagament ni cobrament pendent.

3.3 Informació sobre canvis en estimacions comptables quan siguin significatius

El MUME no ha tingut canvis en estimacions comptables durant l'exercici 2017 que siguin significatius.

4. NORMES DE REONEIXEMENT I VALORACIÓ

Les principals normes de valoració utilitzades per l'Entitat en l'elaboració dels seus comptes anuals per a l'exercici 2017, d'acord amb les establertes en el Pla General de Comptabilitat Pública adaptada a l'Administració Local segons l'Ordre HAP/1781/2013, de 20 de Setembre, per la que s'aprova la instrucció del model normal de comptabilitat local, han estat les següents:

a) IMMOBILITZAT MATERIAL:

Criteris d'activació:

Són actius tangibles, mobles i immobles que:

- 1) Posseeix l'Entitat per al seu ús en la producció o subministrament de béns i serveis o pels seus propis propòsits administratius.
- 2) S'espera que tinguin una vida útil major a un any.

Valoració inicial:

Les inversions en béns de l'immobilitzat material es valoren al seu cost. Això és el "preu d'adquisició", inclosos els impostos indirectes no recuperables associats a la compra, els costos d'adquisició directament relacionats amb la compra i els de posada en funcionament, si escau, o el "cost de producció" en aquells que han estat resultat de treballs propis.

Els béns rebuts en adscripció o cessió per un termini igual o superior a la vida econòmica del bé es registren pel seu valor raonable a la data de formalització de l'adscripció o cessió.

Capitalització de despeses financeres:

No s'incorporen despeses financeres en el cost dels béns de l'immobilitzat material.

Valoració posterior:

Amb caràcter general, els elements de l'immobilitzat material es valoren al seu cost, més els desemborsaments posteriors, menys l'amortització acumulada i les correccions valoratives per deteriorament.

Els actius subjectes a amortització se sotmeten a revisió sempre que algun succés o canvi en les circumstàncies pot implicar que el valor comptable no sigui recuperable. Les correccions valoratives per deteriorament es practiquen quan l'import recuperable de l'actiu (valor raonable) és inferior al seu valor net d'amortització, que succeeix, generalment, per: deteriorament físic sobrevingut, obsolescència accelerada o disminució del rendiment esperat inicialment. Els actius que han sofert una pèrdua per deteriorament se sotmeten a revisions regulars per si s'haguessin produït reversions de la pèrdua.

Els costos d'ampliació, modernització o millora s'incorporen a l'actiu com a major valor del bé quan suposen un augment de la seva capacitat, productivitat o allargament de la seva vida útil.

Els costos de grans reparacions, inspeccions o restauracions importants s'activen i s'amortitzen durant la vida útil d'aquestes.

En cas que la propietat o ús d'un terreny exigeixi el desmantellament i rehabilitació de l'emplaçament aquests costos s'activen i s'amortitzen en el període que es prevegi obtenir rendiments econòmics o potencial de servei del terreny.

Amortització:

Els elements que integren l'immobilitzat material, amb excepció dels terrenys, són objecte d'amortització sistemàtica pel mètode lineal en funció de la vida útil estimada de cadascun d'ells. Per defecte, la base amortitzable de cada element coincideix amb el seu valor comptable, donat que es consideren nuls els valors residuals. El procés d'amortització s'inicia en el moment de la posada en funcionament del bé, essent els anys de vida útil estimats els següents:

Percentatge d'amortització anual	Anys de vida útil	Coefficient d'amortització (%)
Construccions	50	2,00%
Instal·lacions tècniques i altres instal·lacions	20	5,00%
Mobiliari	10	10,00%
Equips per a processos d'informació	5	20%

Immobilitzats en curs i avançaments rebuts:

El MUME no té immobilitzats en curs ni avançaments rebuts.

b) PATRIMONI PÚBLIC DEL SÒL:

El MUME no té patrimoni públic del Sòl.

c) INVERSIONS IMMOBILIÀRIES:

Es tracta d'immobles (terrenys o edificis) que es tenen per a obtenir rendes, plusvàlues o ambdues, a través del seu arrendament o alienació, sense que sigui cap d'aquestes una finalitat. I en tot cas, tots aquells que no es puguin considerar immobilitzat. A aquestes inversions se'ls apliquen els criteris de valoració de l'immobilitzat material.

El MUME no té inversions immobiliàries.

d) IMMOBILITZAT INTANGIBLE:

criteris d'activació:

Es tracta de béns intangibles i drets susceptibles de valoració econòmica de caràcter no monetari i sense aparença física que complint les característiques de permanència en el temps i utilització en la producció de béns i serveis, o constituint una font de recursos del MUME, són identificables. És a dir:

- 1) Són separables i susceptibles de ser alienats, cedits arrendats, intercanviats o lliurats per a la seva explotació.
- 2) Sorgeixen dels drets contractuals o d'altres drets legals, amb independència que aquests drets siguin transferibles d'altres drets o obligacions.

Valoració inicial:

Les inversions en béns de l'immobilitzat intangible es valoren al seu cost. Això és el "preu d'adquisició", inclosos els impostos indirectes no recuperables associats a la compra, els costos d'adquisició directament relacionats amb la compra i els de posada en funcionament, si escau, o el "cost de producció" en aquells que han estat resultats de treballs propis.

Els béns rebuts en adscripció o cessió gratuïta per un període inferior a la seva vida econòmica es registren com a intangible pel valor raonable del seu dret d'ús. Les inversions realitzades sobre aquests béns també figuraran a l'immobilitzat intangible, sempre que aquestes inversions no siguin separables d'aquests actius i augmentin la seva capacitat, productivitat o potencial de servei.

Valoració posterior:

Amb caràcter general, es valoren al seu cost, més els desemborsaments posteriors, menys l'amortització acumulada i les correccions valoratives per deteriorament. Les correccions valoratives per deteriorament es practiquen quan l'import recuperable de l'actiu és inferior al seu valor net d'amortitzacions, i que succeeix, generalment, per obsolescència accelerada, o disminució del rendiment esperat inicialment.

Els costos d'ampliació, modernització o millora s'incorporen a l'actiu com a major valor del bé quan suposen un augment de la seva capacitat, productivitat o allargament de la seva vida útil.

Amortització:

Els elements que integren l'immobilitzat intangible seran objecte d'amortització sistemàtica pel mètode lineal en funció de la vida útil estimada de cadascun d'ells. Per defecte, la base amortitzable de cada element coincideix amb el seu valor comptable, donat que es consideren nuls els valors residuals. El procés d'amortització s'inicia en el moment de la seva posada en servei, essent els anys de vida útil estimats els següents:

Percentatge d'amortització anual	Anys de vida útil	Coefficient d'amortització (%)
Propietat industrial	4	25,00%
Aplicacions informàtiques	4	25,00%
Altres immobilitzats intangibles	4	25,00%

e) ARRENDAMENTS:

S'entén com a arrendament financer qualsevol acord, amb independència de la seva instrumentació jurídica, que permet l'obtenció, a canvi d'un pagament o d'una sèrie de quotes, del dret a utilitzar un bé durant un període de temps determinat quan impliqui la transferència substancial dels riscos i avantatges inherents a la seva propietat.

Aquests bens es registren pel menor valor entre el valor raonable de l'actiu i el valor actual dels pagaments acordats, i es classifiquen d'acord amb la seva naturalesa (immobilitzat material, intangible, etc).

En el cas dels terrenys, amb edifici o sense, la part que li correspon de l'arrendament es registra com a despesa (arrendament operatiu) si no s'espera que la seva propietat passi al MUME un cop finalitzat el període d'arrendament.

Drets en règim d'arrendament financer:

Quan dels termes de l'expedient administratiu de contractació o de les condicions del contracte d'arrendament financer es dedueix la voluntat d'exercir la opció a compra

El MUME no té cap arrendament financer.

f) PERMUTES:

El MUME no sol realitzar operacions de permuta en el curs normal de les seves activitats. En tot cas, quan aquestes es produeixen, la seva valoració i registre comptable s'ajusta a l'establert a l'apartat 4 d) de la norma de reconeixement i valoració de l'immobilitzat material de la IMNCL (Instrucció del model normal de comptabilitat local).

El MUME no ha realitzat permutes.

g) ACTIUS I PASSIUS FINANCERS:

Els actius i passius financers dels instruments financers, que són contractes que estableixen un dret per una de les parts (actiu financer) i una obligació (passiu financer) o un component del patrimoni net (instrument de patrimoni) per l'altra.

La seva classificació, valoració i comptabilització es realitza, bàsicament, segons la finalitat per la qual es mantenen o s'han emès.

ACTIUS FINANCERS:

Són actius financers els diners en efectiu, els instruments de capital o de patrimoni net d'una altra entitat i els drets de rebre efectiu o altre actiu financer d'un tercer o d'intercanviar amb un tercer actiu o passius financers amb condicions potencialment favorables per l'entitat.

Els actius financers es classifiquen, a efectes de la seva valoració, en:

Crèdits i partides a cobrar:

Inclouen:

- Els crèdits per operacions derivades de l'activitat habitual.
- Altres actius financers que generen fluxos d'efectiu d'import determinat i respecte dels quals s'espera recuperar tot el desemborsament, excepte per motius imputables al deteriorament creditici.
- Les operacions d'adquisició d'instruments de deute amb l'acord posterior de venda a un preu fix o al preu inicial més la rendibilitat normal del prestador.

Com a norma general, els crèdits i partides a cobrar amb venciment a curt termini es valoren, tant en el moment de reconeixement inicial com posteriorment, pel seu valor nominal, excepte que incorporin un interès contractual. La mateixa valoració es realitza amb els de venciment a llarg termini quan l'efecte d'actualitzar els fluxos no és significatiu. En cas contrari, es valoren pel seu valor raonable i posteriorment a cost amortitzat, reconeixent els interessos meritats en funció del seu tipus d'interès efectiu com a ingressos de l'exercici.

En tot cas, les fiances i dipòsits constituïts es valoren sempre per l'import lliurat.

Reconeixement:

El reconeixement comptable dels actius financers es realitza a la data establerta en el contracte o acord a partir de la qual l'entitat adquireix el dret.

Com a norma general, els costos de les transaccions s'imputen al resultat de l'exercici, excepte quan la seva magnitud aconsella incorporar-los en el valor de l'actiu financer.

Deteriorament:

En el cas dels crèdits i altres partides a cobrar, almenys al tancament de l'exercici, s'efectuen les revisions oportunes per detectar la necessitat de practicar correccions valoratives per deteriorament de valor, en cas d'evidència objectiva que no es cobraran els imports comptabilitzats en la seva integritat, així com la conveniència de revertir-les en aquells casos que ja no siguin procedents. Tant les correccions de valor com les reversions es reconeixen en el compte de resultats econòmic-patrimonial.

Com a regla general, no són objecte de deteriorament els crèdits a cobrar per subvencions atorgades per organismes públics, així com els garantits en els percentatges corresponents.

Cada final d'exercici es procedeix a fer una dotació per al deteriorament de valor de crèdits per operacions comercials per cobrir el risc de deutors de dubtós cobrament. De les gestions realitzades durant l'any es realitza una dotació corresponent als nous saldos de dubtós cobrament que s'ha posat de manifest de l'import pendents de cobrament de l'exercici anterior. D'altra banda, es cancel·la la provisió de diversos drets, els quals s'ha cobrat definitivament.

Baixa d'actius financers:

Es registra la baixa d'un actiu financer o d'una part del mateix quan ha expirat o s'han transmès els drets sobre els fluxos d'efectiu que genera i els riscos i avantatges inherents a la seva propietat de forma substancial.

PASSIUS FINANCERS:

Els passius financers es classifiquen, a efectes de la seva valoració, en:

Passius financers a cost amortitzat:

Inclouen:

- Dèbits i partides a pagar per operacions derivades de l'activitat habitual.
- Altres dèbits i partides a pagar.

Com a norma general, els dèbits i les partides a pagar amb venciment a curt termini sense interès contractual es valoren, tant en el moment del reconeixement inicial com posteriorment, pel seu valor nominal. La mateixa valoració es realitza amb els de venciment a llarg termini i els préstecs rebuts a llarg termini amb interessos subvencionats quan l'efecte global de no actualitzar els fluxos d'efectiu a pagar, sobre una taxa equivalent a l'aplicable als pagaments ajornats i, posteriorment, a cost amortitzat, reconeixent els interessos meritats en funció del seu tipus d'interès efectiu com a ingressos de l'exercici.

En tot cas, les fiances i els dipòsits rebuts es valoren sempre per l'import rebut.

Reconeixement:

El reconeixement comptable dels passius financers es realitza a la data establerta en el contracte o acord a partir del qual l'entitat contrau l'obligació. En les operacions de tresoreria formalitzades amb pòlissa de crèdit, les obligacions es contrauen amb la recepció de les successives disponibilitats de fons.

Baixa de passius financers:

Com a norma general, es registra la baixa d'un passiu financer o d'una part del mateix quan l'obligació contraeta s'ha complert o cancel·lat. En cas de produir-se una diferència entre el valor comptable i la contraprestació lliurada, es reconeixerà en el resultat de l'exercici que tingui lloc.

CONTRACTES DE GARANTIES FINANCERES:

El MUME no té subscrits contractes de garanties financeres.

h) COBERTURES COMPTABLES:

El MUME no té cobertures comptables.

i) EXISTÈNCIES:

Els béns compresos en les existències es valoren al cost d'adquisició o al cost de producció.

El preu d'adquisició comprèn totes les despeses fins que els béns es trobin en el magatzem.

El cost de producció es determina afegint, al preu d'adquisició de les matèries primeres, els costos directament imputables als béns. També s'afegeix la part que raonablement correspon dels costos indirectament imputables als béns que es tracti.

El valor de les existències a data 31 de Desembre de 2017 és de:

	Exercici 2017	Exercici 2016
Existències	18.653,24	14.770,48
TOTAL EXISTÈNCIES	18.653,24	14.770,48

j) ACTIUS CONSTRUÏTS O ADQUIRIS PER ALTRES ENTITATS:

El MUME no té actius construïts o adquirits per altres entitats.

k) TRANSACCIONS AMB MONEDA ESTRANGERA:

Les transaccions en moneda diferent a l'euro es registren en el moment del seu reconeixement en euros, aplicant a l'import corresponent el tipus de canvi al comptat existent en la data de l'operació.

El MUME no realitza transaccions amb moneda estrangera.

l) INGRESSOS I DESPESES:

Els ingressos i despeses es registren pel principi de meritació, i en els casos que sigui pertinent, pel de correlació entre ambdós.

INGRESSOS:

Transferències i subvencions rebudes

Com a norma general, els ingressos es registren pel valor raonable de la contraprestació i representen els imports a cobrar pels béns lliurats i els serveis prestats en el curs ordinari de les activitats de l'Entitat, deduïdes les devolucions, les rebaixes, els descomptes i l'Impost sobre el Valor Afegit, si escau.

El MUME reconeix els ingressos quan l'import d'aquests es pot valorar amb fiabilitat; és probable que els beneficis econòmics futurs vagin a fluir a l'Entitat i es compleixin les condicions específiques per a cadascuna de les activitats tal com es detalla a la continuació.

Els ingressos per vendes són registrats quan el MUME ha transferit al comprador els riscos i els avantatges derivats de la propietat dels béns, amb independència de la propietat; no conserva per a si cap implicació en la gestió corrent dels béns venuts, ni reté el control efectiu sobre ells; i les despeses associades amb la transacció poden ser mesurades amb fiabilitat.

Els ingressos per a la prestació de serveis es reconeixen quan el resultat de la transacció pot ser estimat amb fiabilitat, considerant el grau d'avanç o realització de la prestació a la data dels comptes anuals, o de forma lineal quan el servei es presta durant un període determinat.

Quan no pot ser estimat de forma fiable, els ingressos són reconeguts en la quantia de les despeses reconegudes que es consideren recuperables.

Pressupostàriament, els ingressos i despeses s'incorporen a la liquidació pressupostària en el moment en què es produeix l'acte administratiu de reconeixement dels respectius drets i obligacions.

DESPESES:

Transferències i subvencions atorgades

Les despeses de personal es reconeixen en el compte de resultat en el moment que merita l'obligació, amb independència del moment en què es produeix el corrent monetari que se'n deriva.

m) PROVISIONS I CONTINGÈNCIES:

Es reconeix una provisió que el MUME té una obligació present (legal, contractual o implícita) resultant d'un succés passat que, probablement, implicarà el lliurament d'uns recursos que es poden estimar de forma fiable.

Les provisions es troben valorades pel valor actual dels desemborsaments que s'espera que seran necessaris per liquidar l'obligació, actualitzats a una xarxa de descompte equivalent al tipus de deute públic per un venciment anàleg. Els ajustaments en la provisió amb motiu de la seva actualització es reconeixen com una despesa financera a mesura que es van reportant. Quan el seu venciment és inferior o igual a un any i l'efecte financer no és significatiu, no es descompten.

Al tancament de l'exercici, les provisions són objecte de revisió i ajustades, si escau, per a reflectir la millor estimació existent en aquest moment. Quan no són ja pertinents o probables, es procedeix a la seva reversió amb contrapartida al corresponent compte d'ingrés de l'exercici.

n) TRANSFERÈNCIES I SUBVENCIONS:

TRANSFERÈNCIES I SUBVENCIONS REBUDES:

Les subvencions que tinguin caràcter reintegrable es registren com a passius fins que es compleixin les condicions per a considerar-se no reintegrables, mentre que les subvencions no reintegrables es registren com a ingressos directament imputats al patrimoni net i es reconeixen com a ingressos sobre una base sistemàtica i racional de forma correlacionada amb les despeses derivades de la subvenció.

A aquests efectes, una subvenció es considera no reintegrable quan existeix un acord individualitzat de concessió de la subvenció i s'han complert totes les condicions establertes per a la seva concessió i no existeixen dubtes raonables de que es cobrarà.

Les transferències corrents pressupostàries estan fixades tenint en compte els supòsits d'equilibri pressupostari previstos al Text refós de la Llei Reguladora de les Hisendes Locals.

Les subvencions de caràcter monetari es valoren pel valor raonable de l'import concedit referit al moment del seu reconeixement.

Les subvencions no reintegrables relacionades amb l'adquisició de l'immobilitzat material s'imputen com a ingressos de l'exercici en proporció a l'amortització dels corresponents actius o, en el seu cas, quan es produeixi la venda, correcció valorativa per deteriorament o baixa en el balanç.

D'altra banda, les subvencions no reintegrables relacionades amb les despeses específiques es reconeixen en el compte de resultats econòmic-patrimonial en el mateix exercici en què es meriten les corresponents despeses.

TRANSFERÈNCIES I SUBVENCIONS ATORGADES:

Les transferències i subvencions concedides es comptabilitzen com a despeses en el moment que es tingui constància que s'han complert les condicions establertes per a la seva percepció. En cas que el tancament de l'exercici estigui pendent el compliment d'alguna de les condicions establertes per a la seva percepció, però no existeixin dubtes raonables sobre el seu futur compliment, es dota una provisió pels corresponents imports, amb la finalitat de reflectir la despesa.

En el cas de lliurament d'actius, el reconeixement es produeix en el moment de l'acord o de la formalització del lliurament al beneficiari.

En el cas de deutes assumits d'altres ens, aquests es reconeixen en el moment que entri en vigor l'acord d'assumpció, registrant com a contrapartida el passiu assumit.

o) ACTIVITATS CONJUNTES:

El MUME no realitza activitats conjuntes.

p) ACTIUS EN ESTAT DE VENDA:

El MUME no té actius en estat de venda.

5. IMMOBILITZAT MATERIAL

L'entitat porta un control rigorós sobre el seu immobilitzat; la individualització de cada partida i element d'actiu immobilitzat material ens permet conèixer el valor net comptable de cada element d'actiu fix i l'amortització pendent, de tal forma que qualsevol transmissió o baixa de l'element sigui fàcilment identificable.

Procedim a continuació a l'anàlisi de moviments al llarg de l'exercici de les partides d'actiu immobilitzat material, segons balanç abreujat, i de les seves corresponents amortitzacions acumulades o correccions de valor, indicant:

- Saldo inicial
- Entrades
- Augments per traspassos d'altres partides
- Sortides
- Disminucions per traspassos a altres partides
- Correccions valoratives netes per deteriorament de l'exercici (dotacions menys reversions per dotacions).
- Amortitzacions de l'exercici
- Increment per revalorarització a l'exercici
- Saldo final

Els moviments d'aquest epígraf del Balanç de Situació durant l'exercici actual han estat els següents:

IMMOBILITZAT MATERIAL	31/12/2016	Altes	Baixes	31/12/2017
Cost				
Terrenys i béns naturals				
Construccions	2.630.039,06	2.114,72	-	2.632.153,78
	<u>2.630.039,06</u>	<u>2.114,72</u>	<u>-</u>	<u>2.632.153,78</u>
Amortitzacions				
Construccions	(420.806,25)	-	-	(473.409,23)
Terrenys i construccions	2.209.232,81	2.114,72	-	2.158.744,55
Cost				
Instal·lacions tècniques i altres instal·lacions	786.587,20	2.669,99	-	789.257,19
Mobiliari	28.715,49	2.989,91	-	31.705,40
Equips per a processos d'informació	11.777,08	3.314,87	-	15.091,95
	<u>827.079,77</u>	<u>8.974,77</u>	<u>-</u>	<u>836.054,54</u>
Amortitzacions				
Instal·lacions tècniques i altres instal·lacions	(310.659,09)	-	-	(350.931,32)
Mobiliari	(22.416,88)	-	-	(25.894,52)
Equips per a processos d'informació	(10.821,20)	-	-	(12.195,13)
	<u>(343.897,17)</u>	<u>-</u>	<u>-</u>	<u>(389.020,97)</u>
Altres immobilitzat material	483.182,60	8.974,77	-	447.033,57
TOTAL IMMOBILITZAT MATERIAL	2.692.415,41	11.089,49	-	2.605.778,12

Els moviments d'aquest epígraf del Balanç de Situació durant l'exercici anterior han estat els següents:

IMMOBILITZAT MATERIAL	31/12/2015	Altes	Baixes	31/12/2016
Cost				
Terrenys i béns naturals				
Construccions	2.630.039,06	-	-	2.630.039,06
	<u>2.630.039,06</u>	-	-	<u>2.630.039,06</u>
Amortitzacions				
Construccions	(368.205,47)	-	-	(420.806,25)
Terrenys i construccions	2.261.833,59	-	-	2.209.232,81
Cost				
Instal·lacions tècniques i altres instal·lacions	785.503,81	2.127,39	1.044,00	786.587,20
Mobiliari	28.715,49	-	-	28.715,49
Equips per a processos d'informació	10.514,98	1.987,10	725,00	11.777,08
	<u>824.734,28</u>	<u>4.114,49</u>	<u>1.769,00</u>	<u>827.079,77</u>
Amortitzacions				
Instal·lacions tècniques i altres instal·lacions	(271.330,80)	-	-	(310.659,09)
Mobiliari	(19.584,06)	-	-	(22.416,88)
Equips per a processos d'informació	(10.514,98)	-	-	(10.821,20)
	<u>(301.429,84)</u>	-	-	<u>(343.897,17)</u>
Altres immobilitzats materials	523.304,44	4.114,49	1.769,00	483.182,60
TOTAL IMMOBILITZAT MATERIAL	2.785.138,03	4.114,49	1.769,00	2.692.415,41

L'exercici 2009 l'Ajuntament de la Jonquera va cedir per temps indefinit en el MUME béns d'immobilitzats valorats amb un import de 3.408.192,89€, tal com es detalla a la taula que es mostra a continuació:

EXERCICI 2009 (Entrega al Consorci)	VALOR VENAL
Construccions	2.630.039,06€
Instal·lacions Museografia	725.943,16€
Mobiliari	22.440,96€
Equips processos informàtics	8.814,42€
Programes informàtics	17.580,30€
Logo	3.375,00€
TOTAL	3.408.192,89€

En l'exercici 2015, per aplicació de l'Ordre HAP/1781/2013, de 20 de Setembre, per la que s'aprova la instrucció del model normal de comptabilitat local es va reclassificar, tal com s'explica a la nota 3.3 d'aquesta memòria, el valor net que tenia reconegut en aquell moment com a "patrimoni en cessió" d'import 2.831.570,96€. Es reconeix com una subvenció comptabilitzant-lo en el compte 1308 - subvencions de capital d'entitats locals.

A 31 de Desembre de 2017 en el compte de subvencions queda un import net de 2.558.144,84€. Veure explicació nota 15.

Referent a les obres d'art, que es troben donades en el MUME, si bé les té correctament inventariades, l'entitat no ha pogut determinar un valor raonable de les mateixes ni mitjançant l'aplicació de models ni tècniques de valoració. Per aquest motiu, no ha pogut determinar, en base al principi de prudència, uns valors amb fiabilitat.

6. PATRIMONI PÚBLIC DEL SÒL

El MUME no té patrimoni públic del Sòl.

7. INVERSIONS IMMOBILIÀRIES

El MUME no té inversions immobiliàries.

8. IMMOBILITZAT INTANGIBLE

L'entitat porta un control rigorós sobre el seu immobilitzat; la individualització de cada partida i element d'actiu immobilitzat intangible ens permet conèixer el valor net comptable de cada element d'actiu fix i l'amortització pendent, de tal forma que qualsevol transmissió o baixa de l'element sigui fàcilment identificable.

Procedim a continuació a l'anàlisi de moviments al llarg de l'exercici de les partides d'actiu immobilitzat intangible, segons balanç abreujat, i de les seves corresponents amortitzacions acumulades o correccions de valor, indicant:

- Saldo inicial
- Entrades
- Augments per traspassos d'altres partides
- Sortides
- Disminucions per traspassos a altres partides
- Correccions valoratives netes per deteriorament de l'exercici (dotacions menys reversions per dotacions).
- Amortitzacions de l'exercici
- Increment per revalorarització a l'exercici
- Saldo final

Els moviments d'aquest epígraf del Balanç de Situació durant l'exercici actual han estat els següents:



IMMOBILITZAT INTANGIBLE	31/12/2016	31/12/2017
Cost		
Propietat industrial	4.999,00	4.999,00
Amortitzacions		
Propietat industrial	(4.999,00)	(4.999,00)
Propietat industrial	-	-
Cost		
Aplicacions informàtiques	31.492,34	31.492,34
Amortitzacions		
Aplicacions informàtiques	(31.492,34)	(31.492,34)
Aplicacions informàtiques	-	-
Cost		
Altre immobilitzat intangible	48.616,80	48.616,80
Amortitzacions		
Altre immobilitzat intangible	(48.616,80)	(48.616,80)
Altre immobilitzat intangible	-	-
TOTAL IMMOBILITZAT INTANGIBLE	-	-

Els moviments d'aquest epígraf del Balanç de Situació durant l'exercici anterior han estat els següents:

IMMOBILITZAT INTANGIBLE	31/12/2015	31/12/2016
Cost		
Propietat industrial	4.999,00	4.999,00
Amortitzacions		
Propietat industrial	(4.999,00)	(4.999,00)
Propietat industrial	-	-
Cost		
Aplicacions informàtiques	31.492,34	31.492,34
Amortitzacions		
Aplicacions informàtiques	(31.492,34)	(31.492,34)
Aplicacions informàtiques	-	-
Cost		
Altre immobilitzat intangible	48.616,80	48.616,80
Amortitzacions		
Altre immobilitzat intangible	(48.616,80)	(48.616,80)
Altre immobilitzat intangible	-	-
TOTAL IMMOBILITZAT INTANGIBLE	-	-

9. ARRENDAMENTS FINANCERS I ALTRES OPERACIONS DE NATURALES SIMILAR

El MUME no té arrendaments financers i altres operacions de naturalesa similar.

10. ACTIUS FINANCERS

Els actius financers del MUME són:

CLASSES	ACTIUS FINANCERS A CURT TERMINI	TOTAL	ACTIUS FINANCERS A CURT TERMINI	TOTAL
	ALTRES INVERSIONS		ALTRES INVERSIONS	
CATEGORIES	2017	2017	2016	2016
CRÈDITS I PARTIDES A COBRAR	25.909,70	25.909,70	57.957,73	57.957,73
TOTAL	25.909,70	25.909,70	57.957,73	57.957,73

10.1 Caixes i comptes bancaris contractats pel MUME

ENTITAT	PRODUCTE/CONTRACTE	SALDO A 31.12.2017	SALDO A 31.12.2016
La Caixa	Compte corrent	23.319,35	4.776,74
Efectiu i altres		868,65	1.373,46
Formalització		-	-
TOTAL		24.188,00	6.150,20

11. PASSIUS FINANCERS

Els passius financers del MUME són:

CLASSES CATEGORIES	CURT TERMINI		TOTAL	CURT TERMINI	
	ALTRES DEUTES	TOTAL		ALTRES DEUTES	TOTAL
	2017	2017	2016	2016	
DEUTES A COST AMORTITZAT					
	44.927,04	44.927,04	68.580,12	68.580,12	
TOTAL	44.927,04	44.927,04	68.580,12	68.580,12	

11.1 Morositat

Informació sobre el període mitjà de pagament a proveïdors, segons la Disposició addicional tercera. "Deure d'informació de la Llei 15/2010, de 5 de Juliol.

OPERACIONS CORRENTS:

	2017
	Dies
Període mig de pagament a proveïdors	7,00
Rati de les operacions pagades	5,43
Rati de les operacions pendents de pagament	25,01
	Import (euros)
Total pagaments realitzats	232.711,41
Total pagaments pendents	20.276,32

OPERACIONS DE CAPITAL:

	2017
	Dies
Període mig de pagament a proveïdors	28,74
Rati de les operacions pagades	30,00
Rati de les operacions pendents de pagament	22,93
	Import (euros)
Total pagaments realitzats	6.149,95
Total pagaments pendents	1.328,85

La informació sobre el període mitjà de pagament a proveïdors durant l'exercici anterior és el següent:

	2016
	Dies
Període mig de pagament a proveïdors	44,18
Rati de les operacions pagades	48,62
Rati de les operacions pendents de pagament	23,33
	Import (euros)
Total pagaments realitzats	152.413,85
Total pagaments pendents	32.437,12

11.2 Informació relacionada amb el compte de resultat econòmic –patrimonial

El MUME ha obtingut uns resultats positius de 27.194,52€.

12. COBERTURES COMPTABLES

El MUME no té cobertures comptables.

13. ACTIUS CONSTRUÏTS O ADQUIRITS PER ALTRES ENTITATS I ALTRES EXISTÈNCIES

El MUME no té actius construïts o adquirits per altres entitats i altres existències.

14. MONEDA ESTRANGERA

El MUME no té moneda estrangera.

15. TRANSFERÈNCIES, SUBVENCIONS I ALTRES INGRESSOS I DESPESES

15.1 Ingressos

15.1.1 Transferències i subvencions rebudes

El detall dels imports més significatius registrats en l'exercici en concepte de transferències i subvencions rebudes es detallen a continuació:

Concepte	Exercici 2017	Exercici 2016
Diputació de Girona - Subvenció premi Walter Benjamin	18.000,00	16.500,00
Diputació de Barcelona	7.867,39	10.000,00
Aportació Ajuntament de la Jonquera	35.000,00	35.000,00
Aportació Generalitat de Catalunya	300.000,00	210.843,00
Consell comarcal Alt Empordà	7.000,00	0,00
Altres aportacions i donacions	0,00	6.000,00
TOTAL TRANSFERÈNCIES I SUBVENCIONS REBUDES	367.867,39	278.343,00

A banda, el MUME té comptabilitzats en concepte de subvencions pel finançament de l'immobilitzat no financer imputades en el resultat de l'exercici per amortització de 91.142,04€. Aquest import fa referència a la suma de la dotació de l'amortització de l'exercici 2017 dels elements que van ser cedits per l'Ajuntament de la Jonquera. Veure nota 5.

A continuació es desglossa aquest import:

IMMOBILITZAT CEDIT	DOTACIÓ 2017
Construccions	52.600,78
Instal·lacions museografia	36.297,16
Mobiliari	2.244,10
TOTAL	91.142,04

15.1.2 Vendes i prestacions de serveis

Els ingressos obtinguts per les vendes i prestacions de serveis es detallen a continuació:

	Exercici 2017	Exercici 2016
Vendes botiga	16.557,58	14.274,12
Preus públics per prestació de serveis o realització d'activitats	61.290,65	61.127,00
TOTAL VENDES I PRESTACIONS DE SERVEIS	77.848,23	75.401,12

15.1.3 Altres ingressos

El MUME no té altres ingressos, a banda dels que ja s'han exposat en els apartats anteriors.

15.1.4 Transferències de capital

Els moviments durant l'exercici actual han estat els següents:

	Exercici 2017
Subvencions, donacions i llegats rebuts	
Saldo a 31 de desembre de 2016	2.649.286,88
Ajustaments de subvencions de capital imputades per defecte en exercicis anteriors	0,00
Ajustament de l'import de les transferències corrents imputades com subvencions de capital en exercicis anteriors	0,00
Saldo a 1 de gener de 2017	2.649.286,88
Addicions de l'exercici	0,00
Traspàs al resultat de l'exercici	-91.142,04
Saldo a 31 de desembre de 2017	2.558.144,84

Aquest import de 2.558.144,84€ es tracta de l'import total del patrimoni rebut en cessió de l'Ajuntament de la Jonquera. S'imputa a resultats de cada exercici en proporció a la vida útil del bé aplicant el mateix mètode que per la dotació a l'amortització del mateix element. L'import que s'imputa al resultat d'aquest exercici 2017 és de 91.142,04€.

Els moviments durant l'exercici anterior han estat els següents:

	Exercici 2016
Subvencions, donacions i llegats rebuts	
Saldo a 31 de desembre de 2015	2.740.428,92
Ajustaments de subvencions de capital imputades per defecte en exercicis anteriors	0,00
Ajustament de l'import de les transferències corrents imputades com subvencions de capital en exercicis anteriors	0,00
Saldo a 1 de gener de 2016	2.740.428,92
Addicions de l'exercici	0,00
Traspàs al resultat de l'exercici	-91.142,04
Saldo a 31 de desembre de 2016	2.649.286,88

15.2 Despeses

15.2.1 Transferències i subvencions concedides

Les transferències i subvencions concedides es detallen a continuació:

	Exercici 2017	Exercici 2016
Transferències concedides	4.500,00	0,00
TRANSFERÈNCIES I SUBVENCIONS CONCEDIDES	4.500,00	0,00

El MUME durant l'exercici anterior no va atorgar transferències ni subvencions.

15.2.2 Despeses de personal

Les despeses de personal de l'exercici es detallen a continuació:

	Exercici 2017	Exercici 2016
Sous i salaris	156.650,27	147.577,57
Sous salaris i assimilats	156.650,27	147.577,57
Seguretat social	47.498,09	45.576,95
Càrregues socials	47.498,09	45.576,95
DESPESES DE PERSONAL	204.148,36	193.154,52

15.2.3 Altres despeses de gestió ordinària

Les altres despeses de gestió es componen de:

	Exercici 2017	Exercici 2016
Reparacions i conservació	18.097,80	13.891,54
Serveis de professionals independents	0,00	4.477,00
Primes d'assegurances	4.491,57	3.342,65
Publicitat, propaganda i relacions públiques	11.044,01	11.591,89
Subministraments	24.609,08	22.562,87
Altres serveis	86.845,92	28.681,69
Pèrdues de gestió corrent	0,00	-31,06
ALTRES DESPESES DE GESTIÓ	145.088,38	84.516,58

15.2.4 Aprovisionaments

Els aprovisionaments es componen de:

	Exercici 2017	Exercici 2016
Compres de mercaderies	18.131,87	12.105,01
Treballs realitzats per altres ens	52.362,35	46.110,02
Variació d'existències	-3.882,76	-1.758,55
APROVISIONAMENTS	66.611,46	56.456,48

16. PROVISIONS I CONTINGÈNCIES

El Novembre de l'exercici 2014 el MUME va canviar de gas propà a gas natural. Degut a un problema informàtic, tot i consumir gas natural, es facturava com a gas propà. Les factures rebudes comptaven amb un concepte erroni i un import superior.

Aquest error es manifesta fins el febrer de l'exercici 2016. El juliol d'aquest mateix any van arribar les factures corresponents a partir del mes de febrer i endavant, per el concepte i l'import correcte, a través d'una comercialitzadora.

Es va trucar a la companyia i la resposta que es va rebre és que segurament les factures pendents entre el Novembre del 2014 fins el Gener del 2016 no s'acabaran facturant degut a que la distribuïdora no pot facturar el gas natural i només es pot facturar els sis mesos previs a la data actual.

Durant aquest període de temps des del Novembre del 2014 fins el Gener del 2015 totes les factures errònies es van retornar i la companyia va enviar els corresponents abonaments. No obstant, l'entitat tampoc disposa de les factures correctes corresponents a aquest període.

S'estima que la valoració del consum és d'import de 6.666,67€ (1.666,67€ corresponents a l'exercici 2014 i 5.000€ corresponents a l'exercici 2015).

Es provisionaran aquests imports durant 5 anys pendents de la possible reclamació.

17. INFORMACIÓ SOBRE EL MEDI AMBIENT

El MUME no ha reconegut cap obligació durant l'exercici en programes de la política de despesa de Medi Ambient.

18. ACTIUS EN ESTAT DE VENDA

El MUME no té actius en estat de venda.

19. PRESENTACIÓ PER ACTIVITATS DEL COMPTE DE RESULTATS ECONÒMIC PATRIMONIAL

El MUME no presenta per activitats el compte del resultat econòmic-patrimonial.

20. OPERACIONS PER ADMINISTRACIÓ DE RECURSOS PER COMPTE D'ALTRES ENTITATS PÚBLIQUES

El MUME no té operacions per administració de recursos per compte d'altres ens públics.

21. OPERACIONS NO PRESSUPOSTÀRIES DE TRESORERIA

A continuació s'informa sobre les operacions no pressupostàries de tresoreria que comprenen aquelles operacions realitzades durant l'exercici que han donat lloc al naixement o extinció de:

- Deutors i creditors que, d'acord amb la normativa vigent per a l'Entitat, no s'hagin d'imputar al seu pressupost, ni en el moment del seu naixement ni en el del seu venciment.
- Partides representatives de cobraments i pagaments pendents d'aplicació definitiva, tant per operacions pressupostàries com no pressupostàries.

21.1 Estat de deutors no pressupostaris

Els moviments de deutors no pressupostaris durant l'exercici actual han estat els següents:

Compte	Concepte		Saldo a 1 de gener	Càrrecs realitzats en l'exercici	Total deutors	Abonaments realitzats en l'exercici	Deutors pendents de cobrament a 31 de desembre
	Codi	Descripció					
431	4310	Deutors per drets reconeguts. Operacions de gestió	54.891,72	54.891,72	54.891,72	54.891,72	0,00
434	4340	Drets anulats de pressupostos tancats	2.135,65	2.135,65	2.135,65	2.135,65	0,00
		Total compte		57.027,37	57.027,37	57.027,37	0,00
440	4400	Deutors no pressupostaris. Deutors per IVA repercutit	45,71	1.281,13	1.326,84	1.326,84	0,00
449	4490	Altres deutors no pressupostaris	45,71	147,37	193,08	193,08	0,00
449	4491	Altres deutors no pressupostaris		127,07	127,07	127,07	0,00
449	4499	Altres deutors no pressupostaris	2.933,99	66,01	3.000,00	3.000,00	0,00
		Total compte		1.621,58	4.646,99	4.646,99	0,00
		TOTAL					0,00

Els moviments de deutors no pressupostaris durant l'exercici anterior han estat els següents:

Compte	Concepte		Saldo a 1 de gener	Càrrecs realitzats en l'exercici	Total deutors	Abonaments realitzats en l'exercici	Deutors pendents de cobrament a 31 de desembre
	Codi	Descripció					
431	4310	Deutors per drets reconeguts. Operacions de gestió	47.781,40	47.781,40	47.781,40	39.281,40	8.500,00
434	4340	Drets anulats de pressupostos tancats	3.000,00	3.000,00	3.000,00	3.000,00	0,00
		Total compte		47.781,40	47.781,40	39.281,40	8.500,00
440	4400	Deutors no pressupostaris. Deutors per IVA repercutit	45,71	1.186,42	1.232,13	1.166,12	66,01
449	4490	Dipòsits constituïts	45,71	218,29	264,00	197,99	66,01
449	4491	IVA autorepercutit	-45,71	197,99	152,28	218,29	-66,01
449	4499	Altres deutors no pressupostaris		3.000,00	3.000,00		3.000,00
		Total compte		4.602,70	4.648,41	1.582,40	3.066,01
		TOTAL					10.566,01



21.2 Estat de creditors no pressupostaris

Els moviments de creditors no pressupostaris durant l'exercici actual han estat els següents:

Compte	Concepte		Saldo a 1 de gener	Abonaments realitzats en l'exercici	Total creditors	Càrrecs realitzats en l'exercici	Creditors pendents de cobrament a 31 de desembre
	Codi	Descripció					
410	4100	Creditors no pressupostaris. Creditors per IVA suportat	944,22	944,22	944,22	994,27	-50,05
413	4130	Creditors per operacions pendents d'aplicar a pressupost	-6.666,67	6.927,37	260,70	10.149,81	-9.889,11
419	4199	Altres creditors no pressupostaris	-4.728,91	4.880,66	151,75		151,75
419	41902	Altres creditors no pressupostaris	-3.000,00	3.000,00	0,00		0,00
419	41903	Altres creditors no pressupostaris		34.376,57	34.376,57	34.722,01	-345,44
		Total compte	50.128,82	50.128,82	35.733,24	45.866,09	-10.132,85
470	4700	Hisenda Pública, deutora per IVA	149,09	149,09	149,09	149,09	0,00
		Total compte	149,09	149,09	149,09	149,09	0,00
472	4720	Hisenda Pública, creditora per IVA	903,97	903,97	903,97	903,97	0,00
		Total compte	903,97	903,97	903,97	903,97	0,00
475	4750	Hisenda Pública, creditora IVA	-157,15	630,23	473,08	505,95	-32,87
475	47510	Hisenda Pública, creditora per retencions practicades	-6.287,28	24.036,12	17.748,84	25.033,49	-7.284,65
475	47511	Hisenda Pública, creditora per retencions practicades		2.824,97	2.824,97	4.191,54	-1.366,57
		Total compte	-8.444,43	28.919,42	22.519,99	31.204,08	-8.684,09
476	4760	Seguretat social	-4.599,71	57.393,55	52.793,84	57.726,88	-4.933,04
		Total compte	-4.599,71	57.393,55	52.793,84	57.726,88	-4.933,04
477	4770	Hisenda Pública, IVA repercutit		1.260,83	1.260,83	1.260,83	0,00
		Total compte		1.260,83	1.260,83	1.260,83	0,00
		TOTAL					-23.749,98



Els moviments de creditors no pressupostaris durant l'exercici anterior han estat els següents:

Compte	Concepte		Saldo a 1 de gener	Abonaments realitzats en l'exercici	Total creditors	Càrrecs realitzats en l'exercici	Creditors pendents de cobrament a 31 de desembre
	Codi	Descripció					
410	4100	Creditors no pressupostaris. Creditors per IVA suportat		903,10	903,10	812,80	90,30
413	413	Creditors per operacions pendents d'aplicar a pressupost		13.594,04	13.594,04		13.594,04
419	4199	Altres creditors no pressupostaris		4.728,91	4.728,91		4.728,91
419	41902	Altres creditors no pressupostaris		3.000,00	3.000,00		3.000,00
		Total compte		22.226,05	22.226,05	812,80	21.413,25
475	4750	Hisenda Pública, creditora IVA	81,14	490,80	571,94	414,79	157,15
475	47510	Hisenda Pública, creditora IRPF personal	6.304,57	22.363,24	28.667,81	22.380,53	6.287,28
		Total compte		22.854,04	29.239,75	22.795,32	6.444,43
476	4760	Seguretat social	4.612,21	54.876,72	59.488,93	54889,22	4.612,21
		Total compte		54.876,72	59.488,93	54.889,22	4.599,71
		TOTAL					32.457,39

21.3 Estat de partides pendents d'aplicació

a) Cobraments pendents d'aplicació

El MUME no té cobraments pendents d'aplicació durant l'exercici 2017 ni durant l'exercici 2016.

b) Pagaments pendents d'aplicació

El MUME no té pagaments pendents d'aplicació durant l'exercici 2017 ni durant l'exercici 2016.



22. CONTRACTACIÓ ADMINISTRATIVA. PROCEDIMENTS D'ADJUDICACIÓ

La contractació administrativa durant l'exercici actual ha estat la següent:

TIPUS DE CONTRACTE	PROCEDIMENT OBERT		TOTAL
	MULTIPLIC. CRITERI		
De serveis	103.000,00		103.000,00
TOTAL	103.000,00		103.000,00

S'adjudica el contracte de "Servei Educatiu del Museu Memorial de l'Exili" a EDUC'ART SERVEIS EDUCATIUS I CULTURALS, SL per un import màxim de 103.000€, IVA exclos, per el període comprès entre la data de formalització del contracte i el 30 de juny de 2019, prorrogable com a màxim en la mateixa durada que el contracte inicial.

El MUME durant l'exercici 2016 no va realitzar cap contractació administrativa mitjançant procediments d'adjudicació.

23. VALORS REBUTS EN DIPÒSIT

El MUME no té valors rebuts en dipòsit durant l'exercici 2017 ni durant l'exercici 2016.

24. INFORMACIÓ PRESSUPOSTÀRIA

24.1 Exercici corrent

1) Pressupost de despeses

a) Modificacions de crèdit

Les modificacions de crèdit durant l'exercici actual han estat els següents:

CAPÍTOL	DESCRIPCIÓ	SUPLEMENTS DE CRÈDIT	CRÈDIT EXTRAORDINARI	TRANSFERÈNCIES DE CRÈDIT		TOTAL MODIFICACIONS
					NEGATIVES	
1	Despeses de personal	5.300,00	0,00	-22.000,00		-16.700,00
2	Despeses corrents en béns i serveis	52.068,95	0,00	-26.800,00		25.268,95
6	Inversions reals	0,00	4.000,00	-1.000,00		3.000,00
	TOTAL	57.368,95	4.000,00	-49.800,00		11.568,95

Les modificacions de crèdit durant l'exercici anterior han estat els següents:

CAPÍTOL	DESCRIPCIÓ	AMPLIACIONS DE CRÈDIT	TOTAL MODIFICACIONS
1	Despeses de personal	-2.550,00	-2.550,00
2	Despeses corrents en béns i serveis	23.933,00	23.933,00
	TOTAL	21.383,00	21.383,00



b) Romanent de crèdit

Els romanents de crèdit durant l'exercici actual han estat els següents:

CAPÍTOL	DESCRIPCIÓ	ROMANENTS NO COMPROMESOS		
		INCORPORABLES	NO INCORPORABLES	TOTAL
1	Despeses de personal	751,64	0,00	751,64
2	Despeses corrents en béns i serveis	723,00	0,00	723,00
3	Despeses financeres	68,55	0,00	68,55
4	Transferències corrents	0,00	0,00	0,00
6	Inversions reals	12.227,87	0,00	12.227,87
	TOTAL	13.771,06	0,00	13.771,06

Els romanents de crèdit durant l'exercici anterior han estat els següents:

CAPÍTOL	DESCRIPCIÓ	ROMANENTS NO COMPROMESOS		
		INCORPORABLES	NO INCORPORABLES	TOTAL
1	Despeses de personal	795,48	0,00	795,48
2	Despeses corrents en béns i serveis	11.158,16	0,00	11.158,16
3	Despeses financeres	110,00	0,00	110,00
4	Transferències corrents	0,00	0,00	0,00
	TOTAL	12.063,64	0,00	12.063,64





c) Creditors per operacions pendents d'aplicar en el pressupost

El MUME no té creditors per operacions pendents d'aplicar en el pressupost durant l'exercici 2017 ni durant l'exercici 2016.

2) Pressupost d'ingressos

a) Drets anul·lats

El MUME no ha aplicat drets anul·lats en el pressupost d'ingressos durant l'exercici 2017 ni durant l'exercici 2016.

b) Drets cancel·lats

El MUME no ha aplicat drets cancel·lats en el pressupost d'ingressos durant l'exercici 2017 ni durant l'exercici 2016.

c) Procés de gestió

El procés de gestió durant l'exercici actual ha estat el següent:

CAPÍTOL	DESCRIPCIÓ	RECAPTACIÓ TOTAL	DEVOLUCIONS D'INGRÈS	RECAPTACIÓ NETA
3	Taxes, preus públics i altres ingressos	76.947,53	0,00	76.947,53
4	Transferències corrents	335.000,00	0,00	335.000,00
5	Ingressos patrimonials	9.000,00	0,00	9.000,00
8	Actius financers	0,00	0,00	0,00
TOTAL		420.947,53	0,00	420.947,53

El procés de gestió durant l'exercici anterior ha estat el següent:

CAPÍTOL	DESCRIPCIÓ	RECAPTACIÓ TOTAL	DEVOLUCIONS D'INGRÈS	RECAPTACIÓ NETA
3	Taxes, preus públics i altres ingressos	74.805,77	0,00	74.805,77
4	Transferències corrents	232.546,63	0,00	232.546,63
TOTAL		307.352,40	0,00	307.352,40

d) Devolucions d'ingressos

El MUME no ha aplicat devolucions d'ingressos en el pressupost d'ingressos durant l'exercici 2017 ni durant l'exercici 2016.

e) Compromisos d'ingressos

El MUME no ha aplicat compromisos d'ingressos en el pressupost d'ingressos durant l'exercici 2017 ni durant l'exercici 2016.

24.2 Exercicis tancats

1) Pressupost de despeses. Obligacions de pressupostos tancats

El pressupost de despeses referent a les obligacions de pressupostos tancats durant l'exercici 2017 ha estat el següent:

CAPÍTOL	DESCRIPCIÓ	OBLIGACIONS PENDENTS DE PAGAMENT A 1 DE GENER	MODIFICACIONS SALDO INICIAL I ANUL·LACIONS	TOTAL OBLIGACIONS	PRESCRIPCIONS	PAGAMENTS REALITZATS	OBLIGACIONS PENDENTS DE PAGAMENT A 31 DE DESEMBRE
2	Despeses corrents en béns i serveis	34.402,73	0,00	34.402,73	0,00	34.402,73	0,00
	TOTAL	34.402,73	0,00	34.402,73	0,00	34.402,73	0,00

El pressupost de despeses referent a les obligacions de pressupostos tancats durant l'exercici 2016 ha estat el següent:

CAPÍTOL	DESCRIPCIÓ	OBLIGACIONS PENDENTS DE PAGAMENT A 1 DE GENER	MODIFICACIONS SALDO INICIAL I ANUL·LACIONS	TOTAL OBLIGACIONS	PRESCRIPCIONS	PAGAMENTS REALITZATS	OBLIGACIONS PENDENTS DE PAGAMENT A 31 DE DESEMBRE
2	Despeses corrents en béns i serveis	42.995,86	0,00	42.995,86	0,00	42.995,86	0,00
	TOTAL	42.995,86	0,00	42.995,86	0,00	42.995,86	0,00



2) Drets a cobrar de pressupostos tancats

Els drets a cobrar de pressupostos tancats durant l'exercici 2017 ha estat el següent:

CAPÍTOL	DESCRIPCIÓ	DRETS PENDENTS DE COBRAMENT A 1 DE GENER	MODIFICACIONS A SALDO INICIAL	DRETS ANUL·LATS	DRETS CANCEL·LATS	RECAPTACIÓ	DRETS PENDENTS DE COBRAMENT A 31 DE DESEMBRE
3	Taxes, preus públics i altres ingressos	595,35	0,00	0,00	0,00	595,35	0,00
4	Transferències corrents	54.296,37	0,00	2.135,65	0,00	52.160,72	0,00
	TOTAL	54.891,72	0,00	2.135,65	0,00	52.756,07	0,00

La Diputació de Barcelona va atorgar una subvenció per donar suport a les accions preparatòries de l'exposició "Vides errants. Postguerres i exilis dels germans Pi i Sunyer" per un import de 10.000€. El Consorci del Museu Memorial de l'Exili presenta un cost final de l'activitat de 24.860,95€. Aquest import difereix del pressupost presentat a la sol·licitud de la subvenció que va ser de 31.600€, per tant, hi ha una desviació i es revoca l'import de la subvenció de 2.135,65€.

Els drets a cobrar de pressupostos tancats durant l'exercici 2016 ha estat el següent:

CAPÍTOL	DESCRIPCIÓ	DRETS PENDENTS DE COBRAMENT A 1 DE GENER	MODIFICACIONS A SALDO INICIAL	DRETS ANUL·LATS	DRETS CANCEL·LATS	RECAPTACIÓ	DRETS PENDENTS DE COBRAMENT A 31 DE DESEMBRE
3	Taxes, preus públics i altres ingressos	868,05	0,00	0,00	0,00	868,05	0,00
4	Transferències corrents	46.913,35	0,00	0,00	0,00	38.413,35	8.500,00
	TOTAL	47.781,40	0,00	0,00	0,00	39.281,40	8.500,00

3) Variació de resultats pressupostaris d'exercicis anteriors

El MUME no ha tingut variacions d'obligacions i drets a cobrar de pressupostos tancats durant l'exercici 2017 ni durant l'exercici 2016.



24.3 Exercicis posteriors

1) Compromisos de despesa amb càrrec a pressupostos d'exercicis posteriors

El MUME no té compromisos de despesa amb càrrec a pressupostos d'exercicis posteriors durant l'exercici 2017 ni durant l'exercici 2016.

2) Compromisos d'ingrés amb càrrec a pressupostos d'exercicis posteriors

El MUME no té compromisos d'ingrés amb càrrec a pressupostos d'exercicis posteriors durant l'exercici 2017 ni durant l'exercici 2016.

24.4 Execució de projectes de despesa

El MUME no té execució de projectes de despesa durant l'exercici 2017 ni durant l'exercici 2016.

24.5 Despesa amb finançament afectat

En el següent quadre s'informa per a cada despesa amb finançament afectat de les desviacions de finançament per agent, tant de l'exercici com acumulades:

CODI DESPESA	DESCRIPCIÓ	AGENT FINANÇAMENT		COEFICIENT DE FINANÇAMENT	DESVIACIONS DE L'EXERCICI		DESVIACIONS ACUMULADES	
		TERCER	APLICACIÓ PRESSUPOSTÀRIA		POSITIVES	NEGATIVES	POSITIVES	NEGATIVES
	Finançament activitats culturals, publicitat i premi Walter Benjamín - 18.000€	Diputació de Girona	333 - 22609 333 - 22602 333 - 48001	69,23%				
TOTAL								



El MUME compta durant l'exercici 2017 amb un projecte de finançament afectat:

- 1) Subvenció de la Diputació de Girona per finançar les activitats culturals, publicitat i el premi Walter Benjamin. Per tal de rebre aquesta subvenció de 18.000€ s'ha de justificar una despesa de 26.000€, per tant, té un coeficient de finançament del 69,23%.

L'entitat no disposa de cap sistema eficient del control de les despeses de finançament afectat per tal de calcular les desviacions de l'exercici ni les desviacions acumulades, i per tant no ha pogut informar d'aquesta informació a la present memòria.

24.6 Conciliació resultat pressupostari amb resultat comptable

A continuació es relaciona la conciliació entre el resultat pressupostari ajustat d'import 16.118,29€ i el resultat comptable ajustat d'import 27.194,52€.

	16.118,29	estalvi
RESULTAT PRESSUPOSTARI AJUSTAT a 31/12/2017	11.089,49	
Inversions - Cap 6	3.882,76	
Variació existències	-97.726,78	
Amortitzacions	91.142,04	
Subvencions de capital	-132,02	
Despeses no pressupostaries	20,30	
Ingressos no pressupostaris		
Crèdits finançats romanent de tresoreria	-9.068,95	
Ajustos auditoria exercici anterior	11.869,39	
Diferència conciliada	27.194,52	benefici
RESULTAT COMPTABLE AJUSTAT a 31/12/2017		



24.7 Romanent de tresoreria

El Romanent de tresoreria presenta el següent detall:

	31/12/2017	31/12/2016
1. (+) Fons líquids	24.188,00	6.150,20
2. (+) Deutors pendents de cobrament	25.909,70	56.237,73
(+ del pressupost corrent	25.909,70	46.391,72
(+ de pressupostos tancats	0,00	8.500,00
(+ d'operacions no pressupostàries	0,00	3.066,01
(-) cobraments realitzats pendents d'aplicació definitiva	0,00	1.720,00
3. (-) Creditors pendents de pagament	36.471,78	53.266,08
(+ del pressupost corrent	22.610,91	34.402,73
(+ de pressupostos tancats	0,00	0,00
(+ d'operacions no pressupostàries	13.860,87	18.863,35
(-) pagaments realitzats pendents d'aplicació definitiva	0,00	0,00
4. (+) Partides pendents d'aplicació	0,00	0,00
(-) cobraments realitzats pendents d'aplicació definitiva	0,00	0,00
(+) pagaments realitzats pendents d'aplicació definitiva	0,00	0,00
I. ROMANENT DE TRESORERIA TOTAL (1+2-3+4)	13.625,92	9.121,85
II. Saldos de dubtós cobrament	0,00	0,00
III. Excés de finançament afectat	0,00	0,00
IV. ROMANENT DE TRESORERIA PER A DESPESES GENERALS (I-II-III)	13.625,92	9.121,85



25. INDICADORS FINANCERS, PATRIMONIALS PRESSUPOSTARIS

1. INDICADORS FINANCERS I PATRIMONIALS

a) LIQUIDITAT IMMEDIATA: Reflexa el percentatge de deutes pressupostaris i no pressupostaris que es pugin atendre amb la liquiditat immediata disponible.

$$\frac{24.188,00}{46.360,89} = 0,53$$

b) LIQUIDITAT A CURT TERMINI: Reflexa la capacitat que té l'entitat per atendre a curt termini les seves obligacions pendents de pagament.

$$\frac{50.097,70}{46.360,89} = 1,08$$

c) LIQUIDITAT GENERAL: Reflexa en quina mesura tots els elements patrimonials que componen l'actiu corrent cobreixen el passiu corrent.

$$\frac{68.750,94}{46.360,89} = 1,49$$

d) ENDEUTAMENT PER HABITANT: En les entitats territorials i els seus organismes autònoms, aquest índex distribueix el deute total de l'entitat entre el nombre d'habitants.

No s'aplica en el MUME.

e) ENDEUTAMENT: Representa la relació entre la totalitat del passiu exigible (corrent i no corrent) respecte al patrimoni net més el passiu total de l'entitat.

$$\frac{46.360,89}{2.674.529,06} = 0,02$$

f) RELACIÓ D'ENDEUTAMENT: Representa la relació existent entre el passiu corrent i el no corrent.

$$\frac{46.360,89}{0,00} = n/a$$

g) CASH-FLOW: Reflexa en quina mesura els fluxos nets de gestió de caixa cobreixen el passiu de l'entitat.

$$\frac{0,00}{18.037,80} + \frac{46.360,89}{18.037,80} = 2,57$$

- h) **PERÍODE MIG DE PAGAMENT A CREDITORS COMERCIALS:** Reflexa el número de dies que per termini mig tard l'entitat a pagar en els seus creditors comercials derivats, en general, de l'execució dels capítols 2 i 6 del pressupost.

OPERACIONS CORRENTS:

$$\frac{5,43 * 232.711,41 + 25,01 * 20.276,32}{232.711,41 + 20.276,32} = 7,00$$

OPERACIONS DE CAPITAL:

$$\frac{30,00 * 6.149,95 + 22,93 * 1.328,85}{6.149,95 + 1.328,85} = 28,74$$

- i) **PERÍODE MIG DE COBRAMENT:** Reflexa el número de dies que per termini mig tarda l'entitat a cobrar els seus ingressos.

N/A. El MUME cobra el seu servei a les escoles de manera anticipada. La resta dels seus ingressos obtinguts per la botiga del museu es cobren al moment i referent a les aportacions no es tindrien en compte per el càlcul d'aquest període mig.

- j) **RATIS DEL COMPTE DE RESULTAT ECONÒMIC PATRIMONIAL:** Per l'elaboració de les següents ratis s'han de tenir en compte les equivalències amb els corresponents epígrafs del compte del resultat econòmic patrimonial de l'entitat:

ING. TRIB	Ingressos tributaris i urbanístics
TRANSFR	Transferències i subvencions rebudes
V. I PS	Vendes i prestació de serveis
D. PERS	Despeses de personal
TRANSFC	Transferències i subvencions concedides
APROV	Aprovisionaments

a. Estructura d'ingressos

INGRESSOS DE GESTIÓ ORDINÀRIA (IGOR)			
ING. TRIB/IGOR	TRANSFR/IGOR	V i PS/IGOR	Resta IGOR/IGOR
0,00%	85,50%	14,50%	0,00%

b. Estructura de despeses

DESPESES DE GESTIÓ ORDINÀRIA (DGOR)			
D. PERS/DGOR	TRANSFC/IGOR	APROV/IGOR	Resta DGOR/IGOR
39,41%	0,87%	12,86%	46,87%

- c. Cobertura de despeses corrents: posa de manifest la relació existent entre les despeses de gestió ordinària i els ingressos de la mateixa naturalesa.

$$\frac{518.074,98}{536.857,66} = 0,97$$

2. INDICADORS PRESSUPOSTARIS

a) DEL PRESSUPOST DE DESPESES CORRENTS:

- 1) EXECUCIÓ DEL PRESSUPOST DE DESPESES: Reflexa la proporció dels crèdits aprovats a l'exercici que han donat lloc a reconeixement d'obligacions pressupostàries.

$$\frac{439.807,89}{453.578,95} = 0,97$$

- 2) REALITZACIÓ DE PAGAMENTS: Reflexa la proporció d'obligacions reconegudes a l'exercici en què el seu pagament ja s'ha realitzat al finalitzar al mateix amb respecte al total d'obligacions reconegudes.

$$\frac{417.196,98}{439.807,89} = 0,95$$

- 3) DESPESA PER HABITANT: Per les entitats territorials i els seus organismes autònoms, aquest índex distribueix la totalitat de la despesa pressupostària efectuada en l'exercici entre els habitants de l'entitat.

No s'aplica en el MUME.

- 4) INVERSIÓ PER HABITANT: Per les entitats territorials i els seus organismes autònoms, aquest índex distribueix la totalitat de la despesa pressupostària per operacions de capital efectuada en l'exercici entre el nombre d'habitants de l'entitat.

No s'aplica en el MUME.

- 5) ESFORÇ INVERSOR: Mostra la proporció que representen les operacions de capital realitzades en l'exercici en relació a la totalitat de les despeses pressupostàries realitzades en el mateix.

$$\frac{0,00}{439.807,89} = n/a$$

b) DEL PRESSUPOST D'INGRESSOS CORRENTS:

- 1) EXECUCIÓ DEL PRESSUPOST D'INGRESSOS: Reflexa la proporció que sobre els ingressos pressupostaris previstos suposen els ingressos pressupostaris nets, això són, els drets reconeguts.

$$\frac{446.857,23}{453.578,95} = 0,99$$

- 2) REALITZACIÓ DE COBRAMENTS: Reflexa la proporció que suposen els cobraments obtinguts en l'exercici sobre els drets reconeguts nets.

$$\frac{420.947,53}{446.857,23} = 0,95$$

- 3) AUTONOMIA: Mostra la proporció que representen els ingressos pressupostaris realitzats a l'exercici (excepte els derivats de subvencions i passius financers) en relació a la totalitat dels ingressos pressupostaris realitzats en el mateix.

$$\frac{446.857,23}{446.857,23} = 1$$

- 4) AUTONOMIA FISCAL: Reflexa la proporció que representen els ingressos pressupostaris de naturalesa tributaria realitzats a l'exercici en relació a la totalitat dels ingressos realitzats en el mateix.

No s'aplica en el MUME.

- 5) SUPERÀVIT (O DÈFICIT) PER HABITANT: a les entitats territorials i els seus organismes autònoms:

No s'aplica en el MUME.

c) DE PRESSUPOSTOS TANCATS:

- 1) REALITZACIÓ DE PAGAMENTS: Posa de manifest la proporció de pagaments que s'ha realitzat a l'exercici de les obligacions pendents de pagament de pressupostos ja tancats.

$$\frac{34.402,73}{34.402,73} = 1,00$$

- 2) REALITZACIÓ DE COBRAMENTS: Posa de manifest la proporció de cobraments que s'han realitzat a l'exercici relatius a drets pendents de cobrament de pressupostos ja tancats.

$$\frac{52.756,07}{54.891,72} = 0,97$$

26. FETS POSTERIORS AL TANCAMENT

Des de la data de tancament de l'exercici fins a la de confecció d'aquests Comptes Anuals, no s'ha produït cap fet que afecti aquests Comptes Anuals, però que per la seva importància i significació hagi d'incloure's en aquest apartat de la memòria.

27. ALTRA INFORMACIÓ

- a) Els honoraris de l'auditoria són de 3.200,00€ assumits íntegrament per el MUME.
- b) Estat d'operacions amb entitats del grup:

	2017		2016	
	INGRESSOS		INGRESSOS	
	Transferències	Serveis	Transferències	Serveis
Generalitat de Catalunya	300.000,00	0,00	210.843,00	0,00
Ajuntament de la Jonquera	35.000,00	0,00	35.000,00	0,00
Consell Comarcal de l'Alt Empordà	7.000,00	0,00	0,00	0,00
Universitat de Girona	0,00	0,00	0,00	0,00
TOTAL	342.000,00	0,00	245.843,00	0,00

	2017		2016	
	DESPESES		DESPESES	
	Transferències	Serveis	Transferències	Serveis
Generalitat de Catalunya	0,00	0,00	0,00	0,00
Ajuntament de la Jonquera	0,00	0,00	0,00	0,00
Consell Comarcal de l'Alt Empordà	0,00	0,00	0,00	0,00
Universitat de Girona	0,00	0,00	0,00	0,00
TOTAL	0,00	0,00	0,00	0,00

	2017		2016	
	PENDENT COBRAMENT	PENDENT PAGAMENT	PENDENT COBRAMENT	PENDENT PAGAMENT
	Generalitat de Catalunya	25.000,00	0,00	19.296,37
Ajuntament de la Jonquera	0,00	0,00	0,00	0,00
Consell Comarcal de l'Alt Empordà	0,00	0,00	0,00	0,00
Universitat de Girona	0,00	0,00	0,00	0,00
TOTAL	25.000,00	0,00	19.296,37	0,00

- c) Informació sobre el compliment d'estabilitat pressupostària.
- D'acord amb la DA20a de la Llei 30/1992, de 26 de novembre, de Règim Jurídic de les Administracions Públiques i del Procediment Administratiu Comú introduïda per la Llei 27/2013, de 27 de desembre, de racionalització i sostenibilitat de l'Administració Local on es regula el règim jurídic dels Consorcis, concretament el punt 4 diu que els Consorcis estaran subjectes al règim pressupostari, comptabilitat i control de l'Administració Pública a la qual estigui adscrit. En quan a la liquidació de l'exercici 2016 aquest consorci està adscrit a la Generalitat de Catalunya. Això significa que la obligatorietat de complir amb l'estabilitat pressupostària, la regla de la despesa i el límit del deute correspon a l'entitat matriu, és a dir, a la Generalitat de Catalunya.

FORMULACIÓ DELS COMPTES ANUALS DE L'EXERCICI 2017

El Consell d'Administració de l'entitat **MUSEU MEMORIAL DE L'EXILI**, en data 4 de Juliol de 2018, i en compliment dels requisits establerts en els seus estatuts, procedeix a formular els Comptes Anuals de l'exercici anual acabat el 31 de Desembre de 2017, els quals venen constituïts per les 54 pàgines annexades que precedeixen aquest escrit.

La Jonquera, 4 de Juliol de 2018

El Consell d'Administració

Sra. **SÒNIA MARTÍNEZ JULI**

Sr. **JOAN BUDÓ RICART**

Sr. **NARCIS QUINTANA MARTINEZ**

Sra. **CARME GARCÍA SUÁREZ**

Sra. **PLÀCID GARCIA PLANAS**

Sr. **RAMON RAMOS ARGIMON**

Sr. **JOAQUIM TORRA PLA**

Sr. **ENRIC GIRONELLA COLOMER**

Sr. **MARTÍ SANS PAIRUTÓ**

Sra. **SÍLVIA LLACH CARLES**